№16 (229), 28 августа 2025 г.

ОФИЦИАЛЬНАЯ ПУБЛИКАЦИЯ

6+

СЕЛЬСКОЕ ПОСЕЛЕНИЕ ПОДСТЕПКИ МУНИЦИПАЛЬНОГО РАЙОНА СТАВРОПОЛЬСКИЙ САМАРСКОЙ ОБЛАСТИ

Подстепкинский ВЕСТНИК

АДМИНИСТРАЦИЯ СЕЛЬСКОГО ПОСЕЛЕНИЯ ПОДСТЕПКИ МУНИЦИПАЛЬНОГО РАЙОНА СТАВРОПОЛЬСКИЙ САМАРСКОЙ ОБЛАСТИ

ПОСТАНОВЛЕНИЕ № 60 от 28 августа 2025 г.

О ВНЕСЕНИИ ИЗМЕНЕНИЙ В ПОСТАНОВЛЕНИЕ АДМИНИСТРАЦИИ СЕЛЬСКОГО ПОСЕЛЕНИЯ ПОДСТЕПКИ МУНИЦИПАЛЬНОГО РАЙОНА СТАВРОПОЛЬСКИЙ САМАРСКОЙ ОБЛАСТИ ОТ 26 ДЕКАБРЯ 2024 ГОДА № 128 «ОБ УТВЕРЖДЕНИИ МУНИЦИПАЛЬНОЙ ПРОГРАММЫ СЕЛЬСКОГО ПОСЕЛЕНИЯ ПОДСТЕПКИ МУНИЦИПАЛЬНОГО РАЙОНА СТАВРОПОЛЬСКИЙ САМАРСКОЙ ОБЛАСТИ «СОЦИАЛЬНО – ЭКОНОМИЧЕСКОЕ РАЗВИТИЕ СЕЛЬСКОГО ПОСЕЛЕНИЯ ПОДСТЕПКИ МУНИЦИПАЛЬНОГО РАЙОНА СТАВРОПОЛЬСКИЙ САМАРСКОЙ ОБЛАСТИ НА 2025 – 2027 ГОДА»

В целях уточнения отдельных мероприятий и корректировки объемов финансирования муниципальной программы «Социально – экономическое развитие сельского поселения Подстепки муниципального района Ставропольский Самарской области на 2025 – 2027 годы», утвержденную Постановлением администрации сельского поселения Подстепки муниципального района Ставропольский Самарской области от 26.12.2024 года № 128, администрация сельского поселения Подстепки муниципального района Ставропольский Самарской области ПОСТАНОВЛЯЕТ:

1. Внести следующие изменения в муниципальную программу «Социально – экономическое развитие сельского поселения Подстепки муниципального района Ставропольский Самарской области на 2025 – 2027 годы», утвержденную Постановлением Администрации сельского поселения Подстепки муниципального района Ставропольский Самарской области от 26.12.2024 года № 128:

1.1. В муниципальной программе сельского поселения Подстепки муниципального района Ставропольский Самарской области «Социально-экономическое развитие сельского поселения Подстепки муниципального района Ставропольский Самарской области на 2025-2027 годы», утвержденной Постановлением Администрации сельского поселения Подстепки муниципального района Ставропольский Самарской области от 26.12.2024 № 128, в Паспорте муниципальной программы «Социально-экономическое развитие сельского поселения Подстепки муниципального района Ставропольский Самарской области на 2025-2027 годы» (далее Программа), «Объемы и источники финансирования», изложить в следующей редакции:

Объемы и источники финансирования	Объем финансирования программы на 2025 – 2027 годы: 2025 год 199 895 487 руб. 29 коп.; 2026 год 105 084 041 руб. 34 коп.; 2027 год 109 073 874 руб. 22 коп. 1. Средства бюджета сельского поселения Подстепки муниципального района Ставропольский Самарской области; 2. Средства областного бюджета; 3. Средства федерального бюджета.

1.2. В приложении № 1 к муниципальной программе сельского поселения Подстепки муниципального района Ставропольский Самарской области «Социально – экономическое развитие сельского поселения Подстепки муниципального района Ставропольский Самарской области на 2025 – 2027 годы», утвержденной Постановлением Администрации сельского поселения Подстепки муниципального района Ставропольский Самарской области от 26.12.2024 года № 128, в 1 Подпрограмме «Обеспечение деятельности Администрации сельского поселения Подстепки муниципального района Ставропольский Самарской области на 2025 - 2027 годы»» (далее Подпрограмма) в паспорте Подпрограммы «Обеспечение деятельности Администрации сельского поселения Подстепки муниципального района Ставропольский Самарской области на 2025 - 2027 годы»», «Объемы и источники финансирования Подпрограммы», изложить в следующей редакции:

Объемы и источники финансирования Подпрограммы	Финансирование мероприятий может осуществляется за счет денежных средств федерального, областного и бюджета сельского поселения Подстепки муниципального района Ставропольский Самарской области. Мероприятия Подпрограммы и объемы их финансирования подлежат корректировке: Общий объем финансирования Подпрограммы 48 234 044 руб. 83 коп. 2025 год – 19 001 594 руб. 15 коп.; 2026 год – 14 592 975 руб. 34 коп.; 2027 год – 14 639 475 руб. 34 коп.

1.3. В приложении № 1 к муниципальной программе сельского поселения Подстепки муниципального района Ставропольский Самарской области «Социально – экономическое развитие сельского поселения Подстепки муниципального района Ставропольский Самарской области на 2025 – 2027 годы», утвержденной Постановлением Администрации сельского поселения Подстепки муниципального района Ставропольский Самарской области от 26.12.2024 года № 128, в 1 Подпрограмме «Обеспечение деятельности Администрации сельского поселения Подстепки муниципального района Ставропольский Самарской области на 2025 - 2027 годы» (далее Подпрограмма) в пункте 4 «Объем ресурсов, необходимых для реализации Подпрограммы» Таблицу № 1 изложить в следующей редакции:

Мероприятия Подпрограммы
Таблица №1

Мероприятия	Источник финансирования	Планируемое значение (руб. коп.)		
		2025 г.	2026 г.	2027 г.
Материальное содержание главы администрации сельского поселения				
Материальное содержание главы администрации	Местный бюджет	1 617 744,66	1 617 744,66	1 617 744,66
	Областной бюджет			
	Федеральный бюджет			
ИТОГО		1 617 744,66	1 617 744,66	1 617 744,66
Материальное содержание работников администрации сельского поселения				
Материальное содержание работников администрации	Местный бюджет	9 634 664,33	9 634 664,33	9 634 664,33
	Областной бюджет			
	Федеральный бюджет			
ИТОГО		9 634 664,33	9 634 664,33	9 634 664,33
Материально-техническое обеспечение деятельности работников администрации сельского поселения				
Материально-техническое обеспечение деятельности работников администрации	Местный бюджет	4 067 828,93	1 878 267,12	1 878 267,12
	Областной бюджет			
	Федеральный бюджет			
ИТОГО		4 067 828,93	1 878 267,12	1 878 267,12
Материальное содержание работников первичного воинского учета на территориях, где отсутствуют военные комиссариаты в сельском поселении				
Материальное содержание первичного воинского учета на территориях, где отсутствуют военные комиссариаты	Федеральный бюджет	1 201 633,44	1 201 633,44	1 201 633,44
ИТОГО		1 201 633,44	1 201 633,44	1 201 633,44
Материально-техническое обеспечение деятельности работников первичного воинского учета на территориях, где отсутствуют военные комиссариаты в сельском поселении				
Материально-техническое обеспечение деятельности работников первичного воинского учета на территориях, где отсутствуют военные комиссариаты	Федеральный бюджет	36 766,56	148 666,56	195 166,56
ИТОГО		36 766,56	148 666,56	195 166,56
Иные межбюджетные трансферты, предоставляемые бюджету муниципального района Ставропольский Самарской области из бюджета сельского поселения Подстепки муниципального района Ставропольский Самарской области для осуществления делегированных полномочий				
Полномочия по внешнему муниципальному финансовому контролю	Местный бюджет	111 999,23	111 999,23	111 999,23
Проведение выборов депутатов	Местный бюджет	2 330 957,00	0,00	0,00
ИТОГО		2 442 956,23	2 410 085,62	2 410 085,62
Итого по мероприятиям		19 001 594,15	13 196 535,70	13 196 535,70

1.6. В приложении № 5 к муниципальной программе сельского поселения Подстепки муниципального района Ставропольский Самарской области «Социально – экономическое развитие сельского поселения Подстепки муниципального района Ставропольский Самарской области на 2025 – 2027 годы», утвержденной Постановлением Администрации сельского поселения Подстепки муниципального района Ставропольский Самарской области от 26.12.2024 года № 128, в 5 Подпрограмме «Содержание и обслуживание муниципального имущества сельского поселения Подстепки муниципального района Ставропольский Самарской области на 2025 - 2027 годы» в паспорте Подпрограммы «Содержание и обслуживание муниципального имущества сельского поселения Подстепки муниципального района Ставропольский Самарской области на 2025 - 2027 годы» (далее Программа), «Объемы и источники финансирования Подпрограммы», изложить в следующей редакции:

Объемы и источники финансирования Подпрограммы	Финансирование мероприятий может осуществляться за счет денежных средств федерального, областного и бюджета сельского поселения Подстепки муниципального района Ставропольский Самарской области. Мероприятия Подпрограммы и объемы их финансирования подлежат корректировке: Общий объем финансирования Подпрограммы составляет Подстепки 3 584 406 руб. 05 коп. 2025 год – 1 414 059 руб. 65 коп; 2026 год – 1 085 173 руб. 20 коп; 2027 год – 1 085 173 руб. 20 коп.

1.7. В приложении № 5 к муниципальной программе «Социально – экономическое развитие сельского поселения Подстепки муниципального района Ставропольский Самарской области на 2025 – 2027 годы», утвержденной Постановлением Администрации сельского поселения Подстепки муниципального района Ставропольский Самарской области от 26.12.2024 года № 128, в 5 Подпрограмме «Содержание и обслуживание муниципального имущества сельского поселения Подстепки муниципального района Ставропольский Самарской области на 2025 - 2027 годы» в пункте 5 «Мероприятия Подпрограммы» таблицу № 1 изложить в следующей редакции:

Мероприятия Подпрограммы
Таблица № 1

Наименования	Источник финансирования	Планируемое значение (руб. коп.)		
		2025 г.	2026 г.	2027 г.
Ремонт, содержание и обслуживание муниципального имущества сельского поселения				
Ремонт, содержание и обслуживание муниципального имущества сельского поселения.	Местный бюджет	228 850,96	193 739,52	193 739,52
	Областной бюджет	0,00	0,00	0,00
	Федеральный бюджет	0,00	0,00	0,00
Ремонт, содержание и обслуживание муниципального имущества сельского поселения (здание общежития).	Местный бюджет	372 878,93	84 020,74	84 020,74
	Областной бюджет	0,00	0,00	0,00
	Федеральный бюджет	0,00	0,00	0,00
Оплата коммунальных услуг (здание общежития).	Местный бюджет	812 329,76	807 412,94	807 412,94
	Областной бюджет	0,00	0,00	0,00
	Федеральный бюджет	0,00	0,00	0,00
Итого по мероприятиям:		1 414 059,65	1 085 173,20	1 085 173,20

1.8. В приложении № 7 к муниципальной программе сельского поселения Подстепки муниципального района Ставропольский Самарской области «Социально – экономическое развитие сельского поселения Подстепки муниципального района Ставропольский Самарской области на 2025 – 2027 годы», утвержденной Постановлением Администрации сельского поселения Подстепки муниципального района Ставропольский Самарской области от 26.12.2024 года № 128, в 7 Подпрограмме «Благоустройство территории сельского поселении Подстепки муниципального района Ставропольский Самарской области на 2025-2027 годы» в паспорте Подпрограммы «Благоустройство территории сельского поселении Подстепки муниципального района Ставропольский Самарской области на 2025-2027 годы» (далее Программа), «Объемы и источники финансирования Подпрограммы», изложить в следующей редакции:

Объемы и источники финансирования Подпрограммы	Финансирование мероприятий может осуществляться за счет денежных средств федерального, областного и бюджета сельского поселения Подстепки муниципального района Ставропольский Самарской области. Мероприятия Подпрограммы и объемы их финансирования могут подлежать корректировке: Общий объем финансирования Подпрограммы составляет 111 943 103 руб. 70 коп., в том числе: 2025 г. – 51 089 800 руб. 06 коп.; 2026 г. – 30 426 651 руб. 82 коп.; 2027 г. – 30 426 651 руб. 82 коп.

1.9. В приложении № 7 к муниципальной программе «Социально – экономическое развитие сельского поселения Подстепки муниципального района Ставропольский Самарской области на 2025 – 2027 годы», утвержденной Постановлением Администрации сельского поселения Подстепки муниципального района Ставропольский Самарской области от 26.12.2024 года № 128, в 7 Подпрограмме «Благоустройство территории сельского поселении Подстепки муниципального района Ставропольский Самарской области на 2025-2027 годы» в пункте 5 «Мероприятия Подпрограммы» таблицу № 1 изложить в следующей редакции:

Мероприятия Подпрограммы
Таблица №1

Мероприятия	Источник финансирования	Планируемое значение (руб. коп.)		
		2025 г.	2026 г.	2027 г.
Материальное содержание работников сельского поселения				
Материальное содержание работников	Местный бюджет	2 618 439,70	2 618 439,70	2 618 439,70
	Областной бюджет	0,00	0,00	0,00
	Федеральный бюджет	0,00	0,00	0,00
ИТОГО:		2 618 439,70	2 618 439,70	2 618 439,70
Уличное освещение в сельском поселении				
Оплата за потребляемую электроэнергию	Местный бюджет	13 376 139,65	6 535 680,60	6 535 680,60
	Областной бюджет	0,00	0,00	0,00
	Федеральный бюджет	0,00	0,00	0,00
Ремонт и техническое обслуживание уличного освещения	Местный бюджет	4 372 700,50	3 408 283,00	3 408 283,00
	Областной бюджет	0,00	0,00	0,00
	Федеральный бюджет	0,00	0,00	0,00
ИТОГО:		17 748 840,15	9 943 963,60	9 943 963,60
Благоустройство сельского поселения				
Прочие мероприятия по благоустройству территории	Местный бюджет	24 330 345,39	17 864 248,52	17 864 248,52
	Областной бюджет	0,00	0,00	0,00
	Федеральный бюджет	0,00	0,00	0,00
ИТОГО:		24 330 345,39	17 864 248,52	17 864 248,52
Поддержка муниципальных программ по формированию современной городской среды				
Благоустройство дворовых территорий по адресам: Самарская область, м.р. Ставропольский, с.п. Подстепки, ул.40 лет Победы, д.2, ул. Подборненская, д.17	Местный бюджет	38 846,13	0,00	0,00
	Областной бюджет	88 569,17	0,00	0,00
	Федеральный бюджет	649 507,25	0,00	0,00
ИТОГО:		776 922,55	0,00	0,00
5. Поддержка муниципальных программ по формированию современной городской среды				

Благоустройство общественной территории по адресу: Самарская область, м.р. Ставропольский, с.п. Подстепки, ул. Энтузиастов, уч.№21, кадастровый номер 63:32:170036:2005	Местный бюджет	251 823,71	0,00	0,00
	Областной бюджет	574 158,03	0,00	0,00
	Федеральный бюджет	4 210 492,18	0,00	0,00
ИТОГО:		5 036 473,92	0,00	0,00
6. Деятельность по благоустройству территории сельского поселения, модернизация уличного освещения (программа «Народный бюджет»)				
«Светлое будущее» – восстановление освещения от ул. Березовой до ул. Вишневой на участках по ул. Трудовой, ул. Светлой и ул. Рябиновой в селе Подстепки	Местный бюджет	202 578,35	0,00	0,00
	Областной бюджет	376 200,00	0,00	0,00
ИТОГО:		578 778,35	0,00	0,00
Итого по мероприятиям:		51 089 800,06	30 426 651,82	30 426 651,82

1.10. В приложении № 11(Б) к муниципальной программе сельского поселения Подстепки муниципального района Ставропольский Самарской области «Социально – экономическое развитие сельского поселения Подстепки муниципального района Ставропольский Самарской области на 2024 – 2026 годы», утвержденной Постановлением Администрации сельского поселения Подстепки муниципального района Ставропольский Самарской области от 26.12.2024 года № 128, в 11(Б) Подпрограмме «Обеспечение информатизации и электронного документооборота для осуществления деятельности администрации сельского поселения Подстепки муниципального района Ставропольский Самарской области, ведение бюджетной (бухгалтерской) отчетности и осуществление контроля за исполнением бюджета на 2024 -2026 годы» в паспорте Подпрограммы «Обеспечение информатизации и электронного документооборота для осуществления деятельности администрации сельского поселения Подстепки муниципального района Ставропольский Самарской области, ведение бюджетной (бухгалтерской) отчетности и осуществление контроля за исполнением бюджета на 2024 -2026 годы» (далее Программа), «Объемы и источники финансирования Подпрограммы», изложить в следующей редакции:

Источники и объемы финансирования Подпрограммы:	Источниками средств для реализации Подпрограммы являются средства бюджета сельского поселения Подстепки муниципального района Ставропольский. Для выполнения мероприятий Подпрограммы могут привлекаться средства федерального, областного бюджета и иные источники в соответствии с законодательством. Общий объем финансирования Подпрограммы за счет средств бюджета сельского поселения Подстепки муниципального района Ставропольский Самарской области составляет 10 048 928 рублей 41 копейка, в том числе по годам: 2025 год – 3 456 449 руб. 47 коп.; 2026 год – 3 296 239 руб. 47 коп.; 2027 год – 3 296 239 руб. 47 коп.

1.11. В приложении № 11(Б) к муниципальной программе «Социально – экономическое развитие сельского поселения Подстепки муниципального района Ставропольский Самарской области на 2024 – 2026 годы», утвержденной Постановлением Администрации сельского поселения Подстепки муниципального района Ставропольский Самарской области от 26.12.2024 года № 128, в 11(Б) Подпрограмме «Обеспечение информатизации и электронного документооборота для осуществления деятельности администрации сельского поселения Подстепки муниципального района Ставропольский Самарской области, ведение бюджетной (бухгалтерской) отчетности и осуществление контроля за исполнением бюджета на 2024-2026 годы» в пункте 5 «Мероприятия Подпрограммы» таблицу № 1 изложить в следующей редакции:

Мероприятия Подпрограммы

Таблица № 1

Мероприятия	Источник финансирования	Планируемое значение (руб.)		
		2024 г.	2025 г.	2026 г.
Обеспечение функционирования и развития средств связи и передачи данных				
Услуги телефонной связи, услуги по предоставлению доступа к информационно-коммуникационной сети интернет	Местный бюджет	169 000,00	146 200,00	146 200,00
Услуги почтовой связи	Местный бюджет	0,00	0,00	0,00
ИТОГО		169 000,00	146 200,00	146 200,00
3. Обеспечение устойчивого функционирования, модернизации и развития материально-технической базы сельского поселения				
Заправка картриджей, ремонт и техническое обслуживание оргтехники	Местный бюджет	137 600,00	137 600,00	137 600,00
Закупка оргтехники	Местный бюджет	137 410,00	0,00	0,00
Техническая поддержка, сопровождение программного обеспечения и продление лицензий	Местный бюджет	182 892,08	182 892,08	182 892,08
ИТОГО		457 902,08	320 492,08	320 492,08
4. Полномочия о передаче функций по обеспечению деятельности финансовых, налоговых и таможенных органов финансового (финансово-бюджетного) надзора				
Полномочия по кассовому исполнению бюджета и осуществлению контроля за исполнением бюджета	Местный бюджет	530 757,40	530 757,40	530 757,40
Полномочия о передаче функций по ведению бюджетного (бухгалтерского) учета, составлению бюджетной (бухгалтерской отчетности)	Местный бюджет	2 298 789,99	2 298 789,99	2 298 789,99
ИТОГО		2 829 547,39	2 829 547,39	2 829 547,39
Всего по мероприятиям:		3 456 449,47	3 296 239,47	3 296 239,47

2. Контроль за исполнением настоящего Постановления оставляю за собой.

3. Опубликовать настоящее постановление в средствах массовой информации – газете «Подстепкинский Вестник» и на официальном сайте администрации сельского поселения Подстепки муниципального района Ставропольский Самарской области в сети Интернет http://podstepki.stavrsp.ru/.

4. Настоящее Постановление вступает в силу с момента его подписания и действует до 31 декабря 2027 года.

Глава сельского поселения Подстепки муниципального района Ставропольский Самарской области О.В. Зюзин

СОБРАНИЕ ПРЕДСТАВИТЕЛЕЙ СЕЛЬСКОГО ПОСЕЛЕНИЯ ПОДСТЕПКИ МУНИЦИПАЛЬНОГО РАЙОНА СТАВРОПОЛЬСКИЙ САМАРСКОЙ ОБЛАСТИ

РЕШЕНИЕ № 17 от 28 августа 2025 года

«О ВНЕСЕНИИ ИЗМЕНЕНИЙ В РЕШЕНИЕ СОБРАНИЯ ПРЕДСТАВИТЕЛЕЙ СЕЛЬСКОГО ПОСЕЛЕНИЯ ПОДСТЕПКИ МУНИЦИПАЛЬНОГО РАЙОНА СТАВРОПОЛЬСКИЙ САМАРСКОЙ ОБЛАСТИ ОТ 26 ДЕКАБРЯ 2024 ГОДА №28 «О БЮДЖЕТЕ СЕЛЬСКОГО ПОСЕЛЕНИЯ ПОДСТЕПКИ МУНИЦИПАЛЬНОГО РАЙОНА СТАВРОПОЛЬСКИЙ САМАРСКОЙ ОБЛАСТИ НА 2025 ГОД И ПЛАНОВЫЙ ПЕРИОД 2026 И 2027 ГОДОВ»

(в редакции решений Собрания представителей сельского поселения Подстепки муниципального района Ставропольский Самарской области от 12.02.2025 № 1, от 10.04.2025 № 9, от 30.05.2025 № 12, от 30.06.2025 № 16)

В соответствии с Бюджетным кодексом РФ, Федеральным законом от 06.10.2003 № 131-ФЗ «Об общих принципах организации местного самоуправления в РФ», руководствуясь Уставом сельского поселения, и рассмотрев представленные изменения в бюджет сельского поселения Подстепки муниципального района Ставропольский Самарской области на 2025 год и на плановый период 2026 и 2027 годов, Собрание представителей сельского поселения РЕШИЛО:

Внести в Решение Собрания Представителей сельского поселения Подстепки муниципального района Ставропольский Самарской области от 26 декабря 2024 года №28 «О бюджете сельского поселения Подстепки муниципального района Ставропольский Самарской области на 2025 год и на плановый период 2026 и 2027 годов» (газета «Подстепкинский Вестник» от 27.12.2024 № 34(212); от 14.02.2025 № 2 (215); от 14.04.2025 № 5 (218); от 02.06.2025 № 8 (221); от 02.07.2025 № 11 (224) следующие изменения:

1. Статью 1 изложить в следующей редакции: «Утвердить основные характеристики бюджета сельского поселения Подстепки муниципального района Ставропольский Самарской области на 2025 год:

- общий объем доходов – 174 578 тыс. руб.;
- общий объем расходов – 203 425 тыс. руб.;
- дефицит – 28 847 тыс. руб.».

2. Приложение № 1 «Ведомственная структура расходов бюджета сельского поселения Подстепки муниципального района Ставропольский Самарской области на 2025 год» изложить в редакции согласно Приложению № 1 к настоящему Решению.

3. Приложение № 2 «Распределение бюджетных ассигнований по целевым статьям (муниципальным программам сельского поселения Подстепки муниципального района Ставропольский Самарской области и непрограммным направлениям деятельности), группам (группам и подгруппам) видов расходов классификации расходов бюджета сельского поселения Подстепки муниципального района Ставропольский Самарской области на 2025 год» изложить в редакции согласно Приложению № 2 к настоящему Решению.

4. Приложение № 5 «Источники финансирования дефицита бюджета сельского поселения Подстепки муниципального района Ставропольский Самарской области на 2025 год» изложить в редакции согласно Приложению № 3 «Источники финансирования дефицита бюджета сельского поселения Подстепки муниципального района Ставропольский Самарской области на 2025 год» к настоящему Решению.

5. Настоящее Решение опубликовать в средствах массовой информации – газете «Подстепкинский Вестник» и на официальном сайте сельского поселения Подстепки http://podstepki.stavrsp.ru/.

Председатель Собрания представителей сельского поселения Подстепки муниципального района Ставропольский Самарской области А.Н. Шевелев
Глава сельского поселения Подстепки муниципального района Ставропольский Самарской области О.В. Зюзин

Приложение №1 к Решению Собрания Представителей сельского поселения Подстепки муниципального района Ставропольский Самарской области № 17 от 28 августа 2025 года
Приложение №1 к Решению Собрания Представителей от 26.12.2024 №28

ВЕДОМСТВЕННАЯ СТРУКТУРА РАСХОДОВ БЮДЖЕТА СЕЛЬСКОГО ПОСЕЛЕНИЯ ПОДСТЕПКИ МУНИЦИПАЛЬНОГО РАЙОНА СТАВРОПОЛЬСКИЙ НА 2025 ГОД

Единица измерения: тыс. руб.

Наименование показателя	Код главы	Рз	Пр	КЦСР				КВР	План	в т.ч. за счет федеральных и областных поступлений
Администрация сельского поселения Подстепки муниципального района Ставропольский Самарской области	450								203 425	44 949
Общегосударственные вопросы	450	01							21 886	0
Функционирование высшего должностного лица субъекта Российской Федерации и муниципального образования	450	01	02						1 618	0
Муниципальная программа «Социально - экономическое развитие сельского поселения Подстепки муниципального района Ставропольский Самарской области на 2025 - 2027 годы»	450	01	02	57					1 618	0
Подпрограмма «Обеспечение деятельности Администрации сельского поселения Подстепки муниципального района Ставропольский Самарской области на 2025 - 2027 годы»	450	01	02	57	1				1 618	0
Расходы на обеспечение выполнения функций органами местного самоуправления	450	01	02	57	1	00	11000		1 618	0
Расходы на выплаты персоналу в целях обеспечения выполнения функций государственными (муниципальными) органами, казенными учреждениями, органами управления государственными внебюджетными фондами	450	01	02	57	1	00	11000	100	1 618	0
Расходы на выплаты персоналу государственных (муниципальных) органов	450	01	02	57	1	00	11000	120	1 618	0
Функционирование Правительства Российской Федерации, высших исполнительных органов государственной власти субъектов Российской Федерации, местных администраций	450	01	04						13 979	0
Муниципальная программа «Социально - экономическое развитие сельского поселения Подстепки муниципального района Ставропольский Самарской области на 2025 - 2027 годы»	450	01	04	57					13 979	0
Подпрограмма «Обеспечение деятельности Администрации сельского поселения Подстепки муниципального района Ставропольский Самарской области на 2025 - 2027 годы»	450	01	04	57	1				13 677	0
Расходы на обеспечение выполнения функций органами местного самоуправления	450	01	04	57	1	00	11000		11 648	0
Расходы на выплаты персоналу в целях обеспечения выполнения функций государственными (муниципальными) органами, казенными учреждениями, органами управления государственными внебюджетными фондами	450	01	04	57	1	00	11000	100	9 635	0
Расходы на выплаты персоналу государственных (муниципальных) органов	450	01	04	57	1	00	11000	120	9 635	0
Закупка товаров, работ и услуг для обеспечения государственных (муниципальных) нужд	450	01	04	57	1	00	11000	200	1 801	0
Иные закупки товаров, работ и услуг для обеспечения государственных (муниципальных) нужд	450	01	04	57	1	00	11000	240	1 801	0
Иные бюджетные ассигнования	450	01	04	57	1	00	11000	800	213	0
Уплата налогов, сборов и иных платежей	450	01	04	57	1	00	11000	850	213	0
Закупка товаров, работ и услуг для муниципальных нужд	450	01	04	57	1	00	20000		1 940	0
Закупка товаров, работ и услуг для обеспечения государственных (муниципальных) нужд	450	01	04	57	1	00	20000	200	1 940	0
Иные закупки товаров, работ и услуг для обеспечения государственных (муниципальных) нужд	450	01	04	57	1	00	20000	240	1 940	0
Иные направления расходов	450	01	04	57	1	00	90000		88	0
Иные бюджетные ассигнования	450	01	04	57	1	00	90000	800	88	0
Уплата налогов, сборов и иных платежей	450	01	04	57	1	00	90000	850	88	0
Подпрограмма «Развитие физической культуры, спорта и молодежной политики на территории сельского поселения Подстепки муниципального района Ставропольский Самарской области на 2025 - 2027 годы»	450	01	04	57	9				303	0
Межбюджетные трансферты, предоставляемые в бюджет муниципального района в соответствии с заключенными соглашениями о передаче органам местного самоуправления муниципального района полномочий органов местного самоуправления поселений	450	01	04	57	9	00	78210		303	0
Межбюджетные трансферты	450	01	04	57	9	00	78210	500	303	0
Иные межбюджетные трансферты	450	01	04	57	9	00	78210	540	303	0
Обеспечение деятельности финансовых, налоговых и таможенных органов и органов финансового (финансово-бюджетного) надзора	450	01	06						643	0
Муниципальная программа «Социально - экономическое развитие сельского поселения Подстепки муниципального района Ставропольский Самарской области на 2025 - 2027 годы»	450	01	06	57					643	0
Подпрограмма «Обеспечение деятельности Администрации сельского поселения Подстепки муниципального района Ставропольский Самарской области на 2025 - 2027 годы»	450	01	06	57	1				112	0
Межбюджетные трансферты, предоставляемые в бюджет муниципального района в соответствии с заключенными соглашениями о передаче органам местного самоуправления муниципального района полномочий органов местного самоуправления поселений	450	01	06	57	1	00	78210		112	0
Межбюджетные трансферты	450	01	06	57	1	00	78210	500	112	0
Иные межбюджетные трансферты	450	01	06	57	1	00	78210	540	112	0
Подпрограмма «Обеспечение информатизации и электронного документооборота для осуществления деятельности администрации сельского поселения Подстепки муниципального района Ставропольский Самарской области, ведение бюджетной (бухгалтерской) отчетности и осуществление контроля за исполнением бюджета на 2025 - 2027 годы»	450	01	06	57	Б				531	0

Межбюджетные трансферты, предоставляемые в бюджет муниципального района в соответствии с заключенными соглашениями о передаче органам местного самоуправления муниципального района полномочий органов местного самоуправления поселений	450	01	06	57	Б	00	78210		531	0
Межбюджетные трансферты	450	01	06	57	Б	00	78210	500	531	0
Иные межбюджетные трансферты	450	01	06	57	Б	00	78210	540	531	0
Обеспечение проведения выборов и референдумов	450	01	07						2 331	0
Муниципальная программа «Социально - экономическое развитие сельского поселения Подстепки муниципального района Ставропольский Самарской области на 2025 - 2027 годы»	450	01	07	57					2 331	0
Подпрограмма «Обеспечение деятельности Администрации сельского поселения Подстепки муниципального района Ставропольский Самарской области на 2025 - 2027 годы»	450	01	07	57	1				2 331	0
Межбюджетные трансферты, предоставляемые в бюджет муниципального района в соответствии с заключенными соглашениями о передаче органам местного самоуправления муниципального района полномочий органов местного самоуправления поселений	450	01	07	57	1	00	78210		2 331	0
Межбюджетные трансферты	450	01	07	57	1	00	78210	500	2 331	0
Иные межбюджетные трансферты	450	01	07	57	1	00	78210	540	2 331	0
Резервные фонды	450	01	11						110	0
Непрограммное направление расходов	450	01	11	99					110	0
Резервный фонд местной администрации	450	01	11	99	0	00	79900		110	0
Иные бюджетные ассигнования	450	01	11	99	0	00	79900	800	110	0
Резервные средства	450	01	11	99	0	00	79900	870	110	0
Другие общегосударственные вопросы	450	01	13						3 205	0
Муниципальная программа «Социально - экономическое развитие сельского поселения Подстепки муниципального района Ставропольский Самарской области на 2025 - 2027 годы»	450	01	13	57					3 205	0
Подпрограмма «Обеспечение деятельности Администрации сельского поселения Подстепки муниципального района Ставропольский Самарской области на 2025 - 2027 годы»	450	01	13	57	1				26	0
Закупка товаров, работ и услуг для муниципальных нужд	450	01	13	57	1	00	20000		6	0
Закупка товаров, работ и услуг для обеспечения государственных (муниципальных) нужд	450	01	13	57	1	00	20000	200	6	0
Иные закупки товаров, работ и услуг для обеспечения государственных (муниципальных) нужд	450	01	13	57	1	00	20000	240	6	0
Иные направления расходов	450	01	13	57	1	00	90000		20	0
Иные бюджетные ассигнования	450	01	13	57	1	00	90000	800	20	0
Уплата налогов, сборов и иных платежей	450	01	13	57	1	00	90000	850	20	0
Подпрограмма «Содержание и обслуживание муниципального имущества сельского поселения Подстепки муниципального района Ставропольский Самарской области на 2025 - 2027 годы»	450	01	13	57	5				79	0
Закупка товаров, работ и услуг для муниципальных нужд	450	01	13	57	5	00	20000		79	0
Закупка товаров, работ и услуг для обеспечения государственных (муниципальных) нужд	450	01	13	57	5	00	20000	200	79	0
Иные закупки товаров, работ и услуг для обеспечения государственных (муниципальных) нужд	450	01	13	57	5	00	20000	240	79	0
Подпрограмма «Информационное обеспечение администрации сельского поселения Подстепки муниципального района Ставропольский Самарской области и освещение деятельности сельского поселения Подстепки муниципального района Ставропольский Самарской области в средствах массовой информации на 2025 - 2027 годы»	450	01	13	57	А				174	0
Закупка товаров, работ и услуг для муниципальных нужд	450	01	13	57	А	00	20000		174	0
Закупка товаров, работ и услуг для обеспечения государственных (муниципальных) нужд	450	01	13	57	А	00	20000	200	174	0
Иные закупки товаров, работ и услуг для обеспечения государственных (муниципальных) нужд	450	01	13	57	А	00	20000	240	174	0
Подпрограмма «Обеспечение информатизации и электронного документооборота для осуществления деятельности администрации сельского поселения Подстепки муниципального района Ставропольский Самарской области, ведение бюджетной (бухгалтерской) отчетности и осуществление контроля за исполнением бюджета на 2025 - 2027 годы»	450	01	13	57	Б				2 926	0
Закупка товаров, работ и услуг для муниципальных нужд	450	01	13	57	Б	00	20000		627	0
Закупка товаров, работ и услуг для обеспечения государственных (муниципальных) нужд	450	01	13	57	Б	00	20000	200	627	0
Иные закупки товаров, работ и услуг для обеспечения государственных (муниципальных) нужд	450	01	13	57	Б	00	20000	240	627	0
Межбюджетные трансферты, предоставляемые в бюджет муниципального района в соответствии с заключенными соглашениями о передаче органам местного самоуправления муниципального района полномочий органов местного самоуправления поселений	450	01	13	57	Б	00	78210		2 299	0
Межбюджетные трансферты	450	01	13	57	Б	00	78210	500	2 299	0
Иные межбюджетные трансферты	450	01	13	57	Б	00	78210	540	2 299	0
Национальная оборона	450	02							1 238	1 238
Мобилизационная и вневойсковая подготовка	450	02	03						1 238	1 238
Муниципальная программа «Социально - экономическое развитие сельского поселения Подстепки муниципального района Ставропольский Самарской области на 2025 - 2027 годы»	450	02	03	57					1 238	1 238
Подпрограмма «Обеспечение деятельности Администрации сельского поселения Подстепки муниципального района Ставропольский Самарской области на 2025 - 2027 годы»	450	02	03	57	1				1 238	1 238
Осуществление первичного воинского учета органами местного самоуправления поселений, муниципальных и городских округов	450	02	03	57	1	00	51180		1 238	1 238
Расходы на выплаты персоналу в целях обеспечения выполнения функций государственными (муниципальными) органами, казенными учреждениями, органами управления государственными внебюджетными фондами	450	02	03	57	1	00	51180	100	1 202	1 202
Расходы на выплаты персоналу государственных (муниципальных) органов	450	02	03	57	1	00	51180	120	1 202	1 202
Закупка товаров, работ и услуг для обеспечения государственных (муниципальных) нужд	450	02	03	57	1	00	51180	200	37	37
Иные закупки товаров, работ и услуг для обеспечения государственных (муниципальных) нужд	450	02	03	57	1	00	51180	240	37	37
Национальная безопасность и правоохранительная деятельность	450	03							6 314	0
Гражданская оборона	450	03	09						329	0
Муниципальная программа «Социально - экономическое развитие сельского поселения Подстепки муниципального района Ставропольский Самарской области на 2025 - 2027 годы»	450	03	09	57					329	0
Подпрограмма «Предупреждение, ликвидация чрезвычайных ситуаций и обеспечение пожарной безопасности на территории сельского поселения Подстепки муниципального района Ставропольский Самарской области на 2025 - 2027 годы»	450	03	09	57	2				329	0
Межбюджетные трансферты, предоставляемые в бюджет муниципального района в соответствии с заключенными соглашениями о передаче органам местного самоуправления муниципального района полномочий органов местного самоуправления поселений	450	03	09	57	2	00	78210		329	0
Межбюджетные трансферты	450	03	09	57	2	00	78210	500	329	0
Иные межбюджетные трансферты	450	03	09	57	2	00	78210	540	329	0
Защита населения и территории от чрезвычайных ситуаций природного и техногенного характера, пожарная безопасность	450	03	10						4 601	0
Муниципальная программа «Социально - экономическое развитие сельского поселения Подстепки муниципального района Ставропольский Самарской области на 2025 - 2027 годы»	450	03	10	57					4 601	0
Подпрограмма «Предупреждение, ликвидация чрезвычайных ситуаций и обеспечение пожарной безопасности на территории сельского поселения Подстепки муниципального района Ставропольский Самарской области на 2025 - 2027 годы»	450	03	10	57	2				4 601	0
Расходы на обеспечение деятельности муниципальных казенных учреждений	450	03	10	57	2	00	12000		687	0
Закупка товаров, работ и услуг для обеспечения государственных (муниципальных) нужд	450	03	10	57	2	00	12000	200	687	0
Иные закупки товаров, работ и услуг для обеспечения государственных (муниципальных) нужд	450	03	10	57	2	00	12000	240	687	0
Предоставление субсидий некоммерческим организациям и иным юридическим лицам, индивидуальным предпринимателям, физическим лицам в области защиты населения и территорий от чрезвычайных ситуаций	450	03	10	57	2	00	60009		3 402	0
Предоставление субсидий бюджетным, автономным учреждениям и иным некоммерческим организациям	450	03	10	57	2	00	60009	600	3 402	0
Субсидии некоммерческим организациям (за исключением государственных (муниципальных) учреждений, государственных корпораций (компаний), публично-правовых компаний)	450	03	10	57	2	00	60009	630	3 402	0
Межбюджетные трансферты, предоставляемые в бюджет муниципального района в соответствии с заключенными соглашениями о передаче органам местного самоуправления муниципального района полномочий органов местного самоуправления поселений	450	03	10	57	2	00	78210		512	0
Межбюджетные трансферты	450	03	10	57	2	00	78210	500	512	0
Иные межбюджетные трансферты	450	03	10	57	2	00	78210	540	512	0
Другие вопросы в области национальной безопасности и правоохранительной деятельности	450	03	14						1 384	0
Непрограммное направление расходов	450	03	14	99					1 384	0
Закупка товаров, работ и услуг для муниципальных нужд	450	03	14	99	0	00	20000		466	0
Закупка товаров, работ и услуг для обеспечения государственных (муниципальных) нужд	450	03	14	99	0	00	20000	200	466	0
Иные закупки товаров, работ и услуг для обеспечения государственных (муниципальных) нужд	450	03	14	99	0	00	20000	240	466	0
Иные направления расходов	450	03	14	99	0	00	90000		918	0
Расходы на выплаты персоналу в целях обеспечения выполнения функций государственными (муниципальными) органами, казенными учреждениями, органами управления государственными внебюджетными фондами	450	03	14	99	0	00	90000	100	418	0
Расходы на выплаты персоналу государственных (муниципальных) органов	450	03	14	99	0	00	90000	120	418	0
Иные бюджетные ассигнования	450	03	14	99	0	00	90000	800	500	0
Специальные расходы	450	03	14	99	0	00	90000	880	500	0
Национальная экономика	450	04							96 602	37 811
Дорожное хозяйство (дорожные фонды)	450	04	09						95 202	37 811
Муниципальная программа «Социально - экономическое развитие сельского поселения Подстепки муниципального района Ставропольский Самарской области на 2025 - 2027 годы»	450	04	09	57					95 202	37 811
Подпрограмма «Модернизация и развитие автомобильных дорог общего пользования местного значения в сельском поселении Подстепки муниципального района Ставропольский Самарской области на 2025 - 2027 годы»	450	04	09	57	4				95 202	37 811
Закупка товаров, работ и услуг для муниципальных нужд	450	04	09	57	4	00	20000		30 354	0
Закупка товаров, работ и услуг для обеспечения государственных (муниципальных) нужд	450	04	09	57	4	00	20000	200	30 354	0
Иные закупки товаров, работ и услуг для обеспечения государственных (муниципальных) нужд	450	04	09	57	4	00	20000	240	30 354	0
Межбюджетные трансферты, предоставляемые в соответствии с заключенными соглашениями	450	04	09	57	4	00	78130		8 547	0
Закупка товаров, работ и услуг для обеспечения государственных (муниципальных) нужд	450	04	09	57	4	00	78130	200	8 547	0
Иные закупки товаров, работ и услуг для обеспечения государственных (муниципальных) нужд	450	04	09	57	4	00	78130	240	8 547	0
Предоставление субсидий из областного бюджета местным бюджетам в целях софинансирования расходных обязательств муниципальных образований в Самарской области, направленных на решение вопросов местного значения и связанных с реализацией мероприятий по поддержке общественных проектов	450	04	09	57	4	00	S6150		56 302	37 811
Закупка товаров, работ и услуг для обеспечения государственных (муниципальных) нужд	450	04	09	57	4	00	S6150	200	56 302	37 811
Иные закупки товаров, работ и услуг для обеспечения государственных (муниципальных) нужд	450	04	09	57	4	00	S6150	240	56 302	37 811
Другие вопросы в области национальной экономики	450	04	12						1 400	0
Муниципальная программа «Социально - экономическое развитие сельского поселения Подстепки муниципального района Ставропольский Самарской области на 2025 - 2027 годы»	450	04	12	57					365	0
Подпрограмма «Комплексное развитие системы коммунальной инфраструктуры на территории сельского поселения Подстепки муниципального района Ставропольский Самарской области на 2025 - 2027 годы»	450	04	12	57	6				365	0

Закупка товаров, работ и услуг для муниципальных нужд	450	04	12	57	6	00	20000		365	0
Закупка товаров, работ и услуг для обеспечения государственных (муниципальных) нужд	450	04	12	57	6	00	20000	200	365	0
Иные закупки товаров, работ и услуг для обеспечения государственных (муниципальных) нужд	450	04	12	57	6	00	20000	240	365	0
Непрограммное направление расходов	450	04	12	99					1 035	0
Закупка товаров, работ и услуг для муниципальных нужд	450	04	12	99	0	00	20000		1 035	0
Закупка товаров, работ и услуг для обеспечения государственных (муниципальных) нужд	450	04	12	99	0	00	20000	200	1 035	0
Иные закупки товаров, работ и услуг для обеспечения государственных (муниципальных) нужд	450	04	12	99	0	00	20000	240	1 035	0
Жилищно-коммунальное хозяйство	450	05							65 326	5 899
Жилищное хозяйство	450	05	01						1 335	0
Муниципальная программа «Социально - экономическое развитие сельского поселения Подстепки муниципального района Ставропольский Самарской области на 2025 - 2027 годы»	450	05	01	57					1 335	0
Подпрограмма «Содержание и обслуживание муниципального имущества сельского поселения Подстепки муниципального района Ставропольский Самарской области на 2025 - 2027 годы»	450	05	01	57	5				1 335	0
Закупка товаров, работ и услуг для муниципальных нужд	450	05	01	57	5	00	20000		1 332	0
Закупка товаров, работ и услуг для обеспечения государственных (муниципальных) нужд	450	05	01	57	5	00	20000	200	1 332	0
Иные закупки товаров, работ и услуг для обеспечения государственных (муниципальных) нужд	450	05	01	57	5	00	20000	240	1 332	0
Иные направления расходов	450	05	01	57	5	00	90000		3	0
Иные бюджетные ассигнования	450	05	01	57	5	00	90000	800	3	0
Уплата налогов, сборов и иных платежей	450	05	01	57	5	00	90000	850	3	0
Коммунальное хозяйство	450	05	02						12 901	0
Муниципальная программа «Социально - экономическое развитие сельского поселения Подстепки муниципального района Ставропольский Самарской области на 2025 - 2027 годы»	450	05	02	57					12 901	0
Подпрограмма «Комплексное развитие системы коммунальной инфраструктуры на территории сельского поселения Подстепки муниципального района Ставропольский Самарской области на 2025 - 2027 годы»	450	05	02	57	6				12 901	0
Закупка товаров, работ и услуг для муниципальных нужд	450	05	02	57	6	00	20000		4 025	0
Закупка товаров, работ и услуг для обеспечения государственных (муниципальных) нужд	450	05	02	57	6	00	20000	200	4 025	0
Иные закупки товаров, работ и услуг для обеспечения государственных (муниципальных) нужд	450	05	02	57	6	00	20000	240	4 025	0
Межбюджетные трансферты, предоставляемые в соответствии с заключенными соглашениями	450	05	02	57	6	00	78130		3 518	0
Закупка товаров, работ и услуг для обеспечения государственных (муниципальных) нужд	450	05	02	57	6	00	78130	200	3 518	0
Иные закупки товаров, работ и услуг для обеспечения государственных (муниципальных) нужд	450	05	02	57	6	00	78130	240	3 518	0
Межбюджетные трансферты, предоставляемые в бюджет муниципального района в соответствии с заключенными соглашениями о передаче органам местного самоуправления муниципального района полномочий органов местного самоуправления поселений	450	05	02	57	6	00	78210		5 358	0
Межбюджетные трансферты	450	05	02	57	6	00	78210	500	5 358	0
Иные межбюджетные трансферты	450	05	02	57	6	00	78210	540	5 358	0
Благоустройство	450	05	03						51 090	5 899
Муниципальная программа «Социально - экономическое развитие сельского поселения Подстепки муниципального района Ставропольский Самарской области на 2025 - 2027 годы»	450	05	03	57					51 090	5 899
Подпрограмма «Благоустройство территории сельского поселения Подстепки муниципального района Ставропольский Самарской области на 2025 - 2027 годы»	450	05	03	57	7				51 090	5 899
Расходы на обеспечение деятельности муниципальных казенных учреждений	450	05	03	57	7	00	12000		2 618	0
Расходы на выплаты персоналу в целях обеспечения выполнения функций государственными (муниципальными) органами, казенными учреждениями, органами управления государственными внебюджетными фондами	450	05	03	57	7	00	12000	100	2 618	0
Расходы на выплаты персоналу казенных учреждений	450	05	03	57	7	00	12000	110	2 618	0
Закупка товаров, работ и услуг для муниципальных нужд	450	05	03	57	7	00	20000		41 835	0
Закупка товаров, работ и услуг для обеспечения государственных (муниципальных) нужд	450	05	03	57	7	00	20000	200	41 793	0
Иные закупки товаров, работ и услуг для обеспечения государственных (муниципальных) нужд	450	05	03	57	7	00	20000	240	41 793	0
Иные бюджетные ассигнования	450	05	03	57	7	00	20000	800	42	0
Исполнение судебных актов	450	05	03	57	7	00	20000	830	42	0
Иные направления расходов	450	05	03	57	7	00	90000		245	0
Иные бюджетные ассигнования	450	05	03	57	7	00	90000	800	245	0
Исполнение судебных актов	450	05	03	57	7	00	90000	830	245	0
Предоставление субсидий из областного бюджета местным бюджетам в целях софинансирования расходных обязательств муниципальных образований в Самарской области, направленных на решение вопросов местного значения и связанных с реализацией мероприятий по поддержке общественных проектов	450	05	03	57	7	00	S6150		579	376
Закупка товаров, работ и услуг для обеспечения государственных (муниципальных) нужд	450	05	03	57	7	00	S6150	200	579	376
Иные закупки товаров, работ и услуг для обеспечения государственных (муниципальных) нужд	450	05	03	57	7	00	S6150	240	579	376
Реализация программ формирования современной городской среды (благоустройство дворовых территорий)	450	05	03	57	7	И4			5 813	5 523
Реализация программ формирования современной городской среды (благоустройство дворовых территорий)	450	05	03	57	7	И4	55551		777	738
Межбюджетные трансферты	450	05	03	57	7	И4	55551	500	777	738
Иные межбюджетные трансферты	450	05	03	57	7	И4	55551	540	777	738
Реализация программ формирования современной городской среды (благоустройство общественных территорий)	450	05	03	57	7	И4	55552		5 036	4 785
Межбюджетные трансферты	450	05	03	57	7	И4	55552	500	5 036	4 785
Иные межбюджетные трансферты	450	05	03	57	7	И4	55552	540	5 036	4 785
Образование	450	07							541	0
Молодежная политика	450	07	07						541	0
Муниципальная программа «Социально - экономическое развитие сельского поселения Подстепки муниципального района Ставропольский Самарской области на 2025 - 2027 годы»	450	07	07	57					541	0
Подпрограмма «Развитие физической культуры, спорта и молодежной политики на территории сельского поселения Подстепки муниципального района Ставропольский Самарской области на 2025 - 2027 годы»	450	07	07	57	9				541	0
Расходы на обеспечение деятельности муниципальных казенных учреждений	450	07	07	57	9	00	12000		541	0
Расходы на выплаты персоналу в целях обеспечения выполнения функций государственными (муниципальными) органами, казенными учреждениями, органами управления государственными внебюджетными фондами	450	07	07	57	9	00	12000	100	541	0
Расходы на выплаты персоналу казенных учреждений	450	07	07	57	9	00	12000	110	541	0
КУЛЬТУРА, КИНЕМАТОГРАФИЯ	450	08							4 982	0
Культура	450	08	01						3 239	0
Муниципальная программа «Социально - экономическое развитие сельского поселения Подстепки муниципального района Ставропольский Самарской области на 2025 - 2027 годы»	450	08	01	57					3 239	0
Подпрограмма «Развитие социальной политики, социальная и благотворительная поддержка, доступная среда для инвалидов и других маломобильных групп граждан, содействие трудоустройства безработных граждан, поддержка отрасли культуры, осуществление капитального текущего ремонта учреждений, празднично-досуговые мероприятия для граждан проживающих на территории сельского поселения Подстепки муниципального района Ставропольский Самарской области на 2025 - 2027 годы»	450	08	01	57	8				3 239	0
Межбюджетные трансферты, предоставляемые в бюджет муниципального района в соответствии с заключенными соглашениями о передаче органам местного самоуправления муниципального района полномочий органов местного самоуправления поселений	450	08	01	57	8	00	78210		3 239	0
Межбюджетные трансферты	450	08	01	57	8	00	78210	500	3 239	0
Иные межбюджетные трансферты	450	08	01	57	8	00	78210	540	3 239	0
Другие вопросы в области культуры, кинематографии	450	08	04						1 743	0
Муниципальная программа «Социально - экономическое развитие сельского поселения Подстепки муниципального района Ставропольский Самарской области на 2025 - 2027 годы»	450	08	04	57					1 743	0
Подпрограмма «Развитие социальной политики, социальная и благотворительная поддержка, доступная среда для инвалидов и других маломобильных групп граждан, содействие трудоустройства безработных граждан, поддержка отрасли культуры, осуществление капитального текущего ремонта учреждений, празднично-досуговые мероприятия для граждан проживающих на территории сельского поселения Подстепки муниципального района Ставропольский Самарской области на 2025 - 2027 годы»	450	08	04	57	8				1 743	0
Межбюджетные трансферты, предоставляемые в бюджет муниципального района в соответствии с заключенными соглашениями о передаче органам местного самоуправления муниципального района полномочий органов местного самоуправления поселений	450	08	04	57	8	00	78210		1 743	0
Межбюджетные трансферты	450	08	04	57	8	00	78210	500	1 743	0
Иные межбюджетные трансферты	450	08	04	57	8	00	78210	540	1 743	0
Социальная политика	450	10							1 711	0
Пенсионное обеспечение	450	10	01						113	0
Муниципальная программа «Социально - экономическое развитие сельского поселения Подстепки муниципального района Ставропольский Самарской области на 2025 - 2027 годы»	450	10	01	57					113	0
Подпрограмма «Развитие социальной политики, социальная и благотворительная поддержка, доступная среда для инвалидов и других маломобильных групп граждан, содействие трудоустройства безработных граждан, поддержка отрасли культуры, осуществление капитального текущего ремонта учреждений, празднично-досуговые мероприятия для граждан проживающих на территории сельского поселения Подстепки муниципального района Ставропольский Самарской области на 2025 - 2027 годы»	450	10	01	57	8				113	0
Социальное обеспечение населения	450	10	01	57	8	00	80000		113	0
Социальное обеспечение и иные выплаты населению	450	10	01	57	8	00	80000	300	113	0
Публичные нормативные социальные выплаты гражданам	450	10	01	57	8	00	80000	310	113	0
Другие вопросы в области социальной политики	450	10	06						1 598	0
Муниципальная программа «Социально - экономическое развитие сельского поселения Подстепки муниципального района Ставропольский Самарской области на 2025 - 2027 годы»	450	10	06	57					1 598	0
Подпрограмма «Развитие социальной политики, социальная и благотворительная поддержка, доступная среда для инвалидов и других маломобильных групп граждан, содействие трудоустройства безработных граждан, поддержка отрасли культуры, осуществление капитального текущего ремонта учреждений, празднично-досуговые мероприятия для граждан проживающих на территории сельского поселения Подстепки муниципального района Ставропольский Самарской области на 2025 - 2027 годы»	450	10	06	57	8				1 598	0
Закупка товаров, работ и услуг для муниципальных нужд	450	10	06	57	8	00	20000		1 598	0
Закупка товаров, работ и услуг для обеспечения государственных (муниципальных) нужд	450	10	06	57	8	00	20000	200	1 598	0
Иные закупки товаров, работ и услуг для обеспечения государственных (муниципальных) нужд	450	10	06	57	8	00	20000	240	1 598	0
ФИЗИЧЕСКАЯ КУЛЬТУРА И СПОРТ	450	11							3 825	0
Массовый спорт	450	11	02						3 825	0
Муниципальная программа «Социально - экономическое развитие сельского поселения Подстепки муниципального района Ставропольский Самарской области на 2025 - 2027 годы»	450	11	02	57					3 825	0
Подпрограмма «Развитие физической культуры, спорта и молодежной политики на территории сельского поселения Подстепки муниципального района Ставропольский Самарской области на 2025 - 2027 годы»	450	11	02	57	9				3 825	0
Расходы на обеспечение деятельности муниципальных казенных учреждений	450	11	02	57	9	00	12000		3 825	0

Расходы на выплаты персоналу в целях обеспечения выполнения функций государственными (муниципальными) органами, казенными учреждениями, органами управления государственными внебюджетными фондами	450	11	02	57	9	00	12000	100	2 134	0
Расходы на выплаты персоналу казенных учреждений	450	11	02	57	9	00	12000	110	2 134	0
Закупка товаров, работ и услуг для обеспечения государственных (муниципальных) нужд	450	11	02	57	9	00	12000	200	1 691	0
Иные закупки товаров, работ и услуг для обеспечения государственных (муниципальных) нужд	450	11	02	57	9	00	12000	240	1 691	0
МЕЖБЮДЖЕТНЫЕ ТРАНСФЕРТЫ ОБЩЕГО ХАРАКТЕРА БЮДЖЕТАМ БЮДЖЕТНОЙ СИСТЕМЫ РОССИЙСКОЙ ФЕДЕРАЦИИ	450	14							1 000	0
Прочие межбюджетные трансферты общего характера	450	14	03						1 000	0
Непрограммное направление расходов	450	14	03	99					1 000	0
Межбюджетные трансферты, предоставляемые в бюджет муниципального района в соответствии с заключенными соглашениями на выполнение полномочий по вопросам местного значения	450	14	03	99	0	00	78220		1 000	0
Межбюджетные трансферты	450	14	03	99	0	00	78220	500	1 000	0
Субсидии	450	14	03	99	0	00	78220	520	1 000	0
Итого									203 425	44 949

Приложение №2 к Решению Собрания Представителей сельского поселения Подстепки муниципального района Ставропольский Самарской области № 17 от 28 августа 2025 года
Приложение №2 к Решению Собрания Представителей от 26.12.2024 №28

РАСПРЕДЕЛЕНИЕ БЮДЖЕТНЫХ АССИГНОВАНИЙ ПО ЦЕЛЕВЫМ СТАТЬЯМ (МУНИЦИПАЛЬНЫМ ПРОГРАММАМ СЕЛЬСКОГО ПОСЕЛЕНИЯ ПОДСТЕПКИ МУНИЦИПАЛЬНОГО РАЙОНА СТАВРОПОЛЬСКИЙ И НЕПРОГРАММНЫМ НАПРАВЛЕНИЯМ ДЕЯТЕЛЬНОСТИ), ГРУППАМ (ГРУППАМ И ПОДГРУППАМ) ВИДОВ РАСХОДОВ КЛАССИФИКАЦИИ РАСХОДОВ БЮДЖЕТА СЕЛЬСКОГО ПОСЕЛЕНИЯ ПОДСТЕПКИ МУНИЦИПАЛЬНОГО РАЙОНА СТАВРОПОЛЬСКИЙ НА 2025 ГОД

Единица измерения: тыс. руб.

Наименование показателя	КЦСР				КВР	План	в т.ч. за счет федеральных и областных поступлений
Муниципальная программа «Социально - экономическое развитие сельского поселения Подстепки муниципального района Ставропольский Самарской области на 2025 - 2027 годы»	57					199 895	44 949
Подпрограмма «Обеспечение деятельности Администрации сельского поселения Подстепки муниципального района Ставропольский Самарской области на 2025 - 2027 годы»	57	1				19 002	1 238
Расходы на обеспечение выполнения функций органами местного самоуправления	57	1	00	11000		13 266	0
Расходы на выплаты персоналу в целях обеспечения выполнения функций государственными (муниципальными) органами, казенными учреждениями, органами управления государственными внебюджетными фондами	57	1	00	11000	100	11 252	0
Расходы на выплаты персоналу государственных (муниципальных) органов	57	1	00	11000	120	11 252	0
Закупка товаров, работ и услуг для обеспечения государственных (муниципальных) нужд	57	1	00	11000	200	1 801	0
Иные закупки товаров, работ и услуг для обеспечения государственных (муниципальных) нужд	57	1	00	11000	240	1 801	0
Иные бюджетные ассигнования	57	1	00	11000	800	213	0
Уплата налогов, сборов и иных платежей	57	1	00	11000	850	213	0
Закупка товаров, работ и услуг для муниципальных нужд	57	1	00	20000		1 946	0
Закупка товаров, работ и услуг для обеспечения государственных (муниципальных) нужд	57	1	00	20000	200	1 946	0
Иные закупки товаров, работ и услуг для обеспечения государственных (муниципальных) нужд	57	1	00	20000	240	1 946	0
Осуществление первичного воинского учета органами местного самоуправления поселений, муниципальных и городских округов	57	1	00	51180		1 238	1 238
Расходы на выплаты персоналу в целях обеспечения выполнения функций государственными (муниципальными) органами, казенными учреждениями, органами управления государственными внебюджетными фондами	57	1	00	51180	100	1 202	1 202
Расходы на выплаты персоналу государственных (муниципальных) органов	57	1	00	51180	120	1 202	1 202
Закупка товаров, работ и услуг для обеспечения государственных (муниципальных) нужд	57	1	00	51180	200	37	37
Иные закупки товаров, работ и услуг для обеспечения государственных (муниципальных) нужд	57	1	00	51180	240	37	37
Межбюджетные трансферты, предоставляемые в бюджет муниципального района в соответствии с заключенными соглашениями о передаче органам местного самоуправления муниципального района полномочий органов местного самоуправления поселений	57	1	00	78210		2 443	0
Межбюджетные трансферты	57	1	00	78210	500	2 443	0
Иные межбюджетные трансферты	57	1	00	78210	540	2 443	0
Иные направления расходов	57	1	00	90000		108	0
Иные бюджетные ассигнования	57	1	00	90000	800	108	0
Уплата налогов, сборов и иных платежей	57	1	00	90000	850	108	0
Подпрограмма «Предупреждение, ликвидация чрезвычайных ситуаций и обеспечение пожарной безопасности на территории сельского поселения Подстепки муниципального района Ставропольский Самарской области на 2025 - 2027 годы»	57	2				4 930	0
Расходы на обеспечение деятельности муниципальных казенных учреждений	57	2	00	12000		687	0
Закупка товаров, работ и услуг для обеспечения государственных (муниципальных) нужд	57	2	00	12000	200	687	0
Иные закупки товаров, работ и услуг для обеспечения государственных (муниципальных) нужд	57	2	00	12000	240	687	0
Предоставление субсидий некоммерческим организациям и иным юридическим лицам, индивидуальным предпринимателям, физическим лицам в области защиты населения и территорий от чрезвычайных ситуаций	57	2	00	60009		3 402	0
Предоставление субсидий бюджетным, автономным учреждениям и иным некоммерческим организациям	57	2	00	60009	600	3 402	0
Субсидии некоммерческим организациям (за исключением государственных (муниципальных) учреждений, государственных корпораций (компаний), публично-правовых компаний)	57	2	00	60009	630	3 402	0
Межбюджетные трансферты, предоставляемые в бюджет муниципального района в соответствии с заключенными соглашениями о передаче органам местного самоуправления муниципального района полномочий органов местного самоуправления поселений	57	2	00	78210		841	0
Межбюджетные трансферты	57	2	00	78210	500	841	0
Иные межбюджетные трансферты	57	2	00	78210	540	841	0
Подпрограмма «Модернизация и развитие автомобильных дорог общего пользования местного значения в сельском поселении Подстепки муниципального района Ставропольский Самарской области на 2025 - 2027 годы»	57	4				95 202	37 811
Закупка товаров, работ и услуг для муниципальных нужд	57	4	00	20000		30 354	0
Закупка товаров, работ и услуг для обеспечения государственных (муниципальных) нужд	57	4	00	20000	200	30 354	0
Иные закупки товаров, работ и услуг для обеспечения государственных (муниципальных) нужд	57	4	00	20000	240	30 354	0
Межбюджетные трансферты, предоставляемые в соответствии с заключенными соглашениями	57	4	00	78130		8 547	0
Закупка товаров, работ и услуг для обеспечения государственных (муниципальных) нужд	57	4	00	78130	200	8 547	0
Иные закупки товаров, работ и услуг для обеспечения государственных (муниципальных) нужд	57	4	00	78130	240	8 547	0
Предоставление субсидий из областного бюджета местным бюджетам в целях софинансирования расходных обязательств муниципальных образований в Самарской области, направленных на решение вопросов местного значения и связанных с реализацией мероприятий по поддержке общественных проектов	57	4	00	S6150		56 302	37 811
Закупка товаров, работ и услуг для обеспечения государственных (муниципальных) нужд	57	4	00	S6150	200	56 302	37 811
Иные закупки товаров, работ и услуг для обеспечения государственных (муниципальных) нужд	57	4	00	S6150	240	56 302	37 811
Подпрограмма «Содержание и обслуживание муниципального имущества сельского поселения Подстепки муниципального района Ставропольский Самарской области на 2025 - 2027 годы»	57	5				1 414	0
Закупка товаров, работ и услуг для муниципальных нужд	57	5	00	20000		1 411	0
Закупка товаров, работ и услуг для обеспечения государственных (муниципальных) нужд	57	5	00	20000	200	1 411	0
Иные закупки товаров, работ и услуг для обеспечения государственных (муниципальных) нужд	57	5	00	20000	240	1 411	0
Иные направления расходов	57	5	00	90000		3	0
Иные бюджетные ассигнования	57	5	00	90000	800	3	0
Уплата налогов, сборов и иных платежей	57	5	00	90000	850	3	0
Подпрограмма «Комплексное развитие системы коммунальной инфраструктуры на территории сельского поселения Подстепки муниципального района Ставропольский Самарской области на 2025 - 2027 годы»	57	6				13 266	0
Закупка товаров, работ и услуг для муниципальных нужд	57	6	00	20000		4 390	0
Закупка товаров, работ и услуг для обеспечения государственных (муниципальных) нужд	57	6	00	20000	200	4 390	0
Иные закупки товаров, работ и услуг для обеспечения государственных (муниципальных) нужд	57	6	00	20000	240	4 390	0
Межбюджетные трансферты, предоставляемые в соответствии с заключенными соглашениями	57	6	00	78130		3 518	0
Закупка товаров, работ и услуг для обеспечения государственных (муниципальных) нужд	57	6	00	78130	200	3 518	0
Иные закупки товаров, работ и услуг для обеспечения государственных (муниципальных) нужд	57	6	00	78130	240	3 518	0
Межбюджетные трансферты, предоставляемые в бюджет муниципального района в соответствии с заключенными соглашениями о передаче органам местного самоуправления муниципального района полномочий органов местного самоуправления поселений	57	6	00	78210		5 358	0
Межбюджетные трансферты	57	6	00	78210	500	5 358	0
Иные межбюджетные трансферты	57	6	00	78210	540	5 358	0
Подпрограмма «Благоустройство территории сельского поселения Подстепки муниципального района Ставропольский Самарской области на 2025 - 2027 годы»	57	7				51 090	5 899
Расходы на обеспечение деятельности муниципальных казенных учреждений	57	7	00	12000		2 618	0
Расходы на выплаты персоналу в целях обеспечения выполнения функций государственными (муниципальными) органами, казенными учреждениями, органами управления государственными внебюджетными фондами	57	7	00	12000	100	2 618	0
Расходы на выплаты персоналу казенных учреждений	57	7	00	12000	110	2 618	0
Закупка товаров, работ и услуг для муниципальных нужд	57	7	00	20000		41 835	0
Закупка товаров, работ и услуг для обеспечения государственных (муниципальных) нужд	57	7	00	20000	200	41 793	0
Иные закупки товаров, работ и услуг для обеспечения государственных (муниципальных) нужд	57	7	00	20000	240	41 793	0
Иные бюджетные ассигнования	57	7	00	20000	800	42	0
Исполнение судебных актов	57	7	00	20000	830	42	0
Иные направления расходов	57	7	00	90000		245	0
Иные бюджетные ассигнования	57	7	00	90000	800	245	0
Исполнение судебных актов	57	7	00	90000	830	245	0
Предоставление субсидий из областного бюджета местным бюджетам в целях софинансирования расходных обязательств муниципальных образований в Самарской области, направленных на решение вопросов местного значения и связанных с реализацией мероприятий по поддержке общественных проектов	57	7	00	S6150		579	376
Закупка товаров, работ и услуг для обеспечения государственных (муниципальных) нужд	57	7	00	S6150	200	579	376
Иные закупки товаров, работ и услуг для обеспечения государственных (муниципальных) нужд	57	7	00	S6150	240	579	376
Реализация программ формирования современной городской среды (благоустройство дворовых территорий)	57	7	И4			5 813	5 523
Реализация программ формирования современной городской среды (благоустройство дворовых территорий)	57	7	И4	55551		777	738
Межбюджетные трансферты	57	7	И4	55551	500	777	738
Иные межбюджетные трансферты	57	7	И4	55551	540	777	738
Реализация программ формирования современной городской среды (благоустройство общественных территорий)	57	7	И4	55552		5 036	4 785
Межбюджетные трансферты	57	7	И4	55552	500	5 036	4 785
Иные межбюджетные трансферты	57	7	И4	55552	540	5 036	4 785
Подпрограмма «Развитие социальной политики, социальная и благотворительная поддержка, доступная среда для инвалидов и других маломобильных групп граждан, содействие трудоустройства безработных граждан, поддержка отрасли культуры, осуществление капитального текущего ремонта учреждений, празднично-досуговые мероприятия для граждан проживающих на территории сельского поселения Подстепки муниципального района Ставропольский Самарской области на 2025 - 2027 годы»	57	8				6 693	0
Закупка товаров, работ и услуг для муниципальных нужд	57	8	00	20000		1 598	0
Закупка товаров, работ и услуг для обеспечения государственных (муниципальных) нужд	57	8	00	20000	200	1 598	0
Иные закупки товаров, работ и услуг для обеспечения государственных (муниципальных) нужд	57	8	00	20000	240	1 598	0
Межбюджетные трансферты, предоставляемые в бюджет муниципального района в соответствии с заключенными соглашениями о передаче органам местного самоуправления муниципального района полномочий органов местного самоуправления поселений	57	8	00	78210		4 982	0
Межбюджетные трансферты	57	8	00	78210	500	4 982	0
Иные межбюджетные трансферты	57	8	00	78210	540	4 982	0
Социальное обеспечение населения	57	8	00	80000		113	0
Социальное обеспечение и иные выплаты населению	57	8	00	80000	300	113	0
Публичные нормативные социальные выплаты гражданам	57	8	00	80000	310	113	0
Подпрограмма «Развитие физической культуры, спорта и молодежной политики на территории сельского поселения Подстепки муниципального района Ставропольский Самарской области на 2025 - 2027 годы»	57	9				4 668	0
Расходы на обеспечение деятельности муниципальных казенных учреждений	57	9	00	12000		4 365	0
Расходы на выплаты персоналу в целях обеспечения выполнения функций государственными (муниципальными) органами, казенными учреждениями, органами управления государственными внебюджетными фондами	57	9	00	12000	100	2 675	0
Расходы на выплаты персоналу казенных учреждений	57	9	00	12000	110	2 675	0
Закупка товаров, работ и услуг для обеспечения государственных (муниципальных) нужд	57	9	00	12000	200	1 691	0

Иные закупки товаров, работ и услуг для обеспечения государственных (муниципальных) нужд	57	9	00	12000	240	1 691	0
Межбюджетные трансферты, предоставляемые в бюджет муниципального района в соответствии с заключенными соглашениями о передаче органам местного самоуправления муниципального района полномочий органов местного самоуправления поселений	57	9	00	78210		303	0
Межбюджетные трансферты	57	9	00	78210	500	303	0
Иные межбюджетные трансферты	57	9	00	78210	540	303	0
Подпрограмма «Информационное обеспечение администрации сельского поселения Подстепки муниципального района Ставропольский Самарской области и освещение деятельности сельского поселения Подстепки муниципального района Ставропольский Самарской области в средствах массовой информации на 2025 - 2027 годы»	57	А				174	0
Закупка товаров, работ и услуг для муниципальных нужд	57	А	00	20000		174	0
Закупка товаров, работ и услуг для обеспечения государственных (муниципальных) нужд	57	А	00	20000	200	174	0
Иные закупки товаров, работ и услуг для обеспечения государственных (муниципальных) нужд	57	А	00	20000	240	174	0
Подпрограмма «Обеспечение информатизации и электронного документооборота для осуществления деятельности администрации сельского поселения Подстепки муниципального района Ставропольский Самарской области, ведение бюджетной (бухгалтерской) отчетности и осуществление контроля за исполнением бюджета на 2025 - 2027 годы»	57	Б				3 456	0
Закупка товаров, работ и услуг для муниципальных нужд	57	Б	00	20000		627	0
Закупка товаров, работ и услуг для обеспечения государственных (муниципальных) нужд	57	Б	00	20000	200	627	0
Иные закупки товаров, работ и услуг для обеспечения государственных (муниципальных) нужд	57	Б	00	20000	240	627	0
Межбюджетные трансферты, предоставляемые в бюджет муниципального района в соответствии с заключенными соглашениями о передаче органам местного самоуправления муниципального района полномочий органов местного самоуправления поселений	57	Б	00	78210		2 830	0
Межбюджетные трансферты	57	Б	00	78210	500	2 830	0
Иные межбюджетные трансферты	57	Б	00	78210	540	2 830	0
Непрограммное направление расходов	99					3 529	0
Закупка товаров, работ и услуг для муниципальных нужд	99	0	00	20000		1 501	0
Закупка товаров, работ и услуг для обеспечения государственных (муниципальных) нужд	99	0	00	20000	200	1 501	0
Иные закупки товаров, работ и услуг для обеспечения государственных (муниципальных) нужд	99	0	00	20000	240	1 501	0
Межбюджетные трансферты, предоставляемые в бюджет муниципального района в соответствии с заключенными соглашениями на выполнение полномочий по вопросам местного значения	99	0	00	78220		1 000	0
Межбюджетные трансферты	99	0	00	78220	500	1 000	0
Субсидии	99	0	00	78220	520	1 000	0
Резервный фонд местной администрации	99	0	00	79900		110	0
Иные бюджетные ассигнования	99	0	00	79900	800	110	0
Резервные средства	99	0	00	79900	870	110	0
Иные направления расходов	99	0	00	90000		918	0
Расходы на выплаты персоналу в целях обеспечения выполнения функций государственными (муниципальными) органами, казенными учреждениями, органами управления государственными внебюджетными фондами	99	0	00	90000	100	418	0
Расходы на выплаты персоналу государственных (муниципальных) органов	99	0	00	90000	120	418	0
Иные бюджетные ассигнования	99	0	00	90000	800	500	0
Специальные расходы	99	0	00	90000	880	500	0
Итого						203 425	44 949

Приложение №3 к Решению Собрания Представителей сельского поселения Подстепки муниципального района Ставропольский Самарской области № 17 от 28 августа 2025 года

ИСТОЧНИКИ ФИНАНСИРОВАНИЯ ДЕФИЦИТА БЮДЖЕТА СЕЛЬСКОГО ПОСЕЛЕНИЯ ПОДСТЕПКИ МУНИЦИПАЛЬНОГО РАЙОНА СТАВРОПОЛЬСКИЙ САМАРСКОЙ ОБЛАСТИ НА 2025 ГОД

(тыс. руб.)

Код	Наименование источника	Сумма на 2025 год
450 01 00 00 00 00 0000 000	Источники финансирования бюджета всего	28 847
450 01 05 00 00 00 0000 000	Изменение остатков средств на счетах по учету средств бюджета	28 847
450 01 05 00 00 00 0000 500	Увеличение остатков средств бюджетов	-174 578
450 01 05 02 00 00 0000 500	Увеличение прочих остатков средств бюджетов	-174 578
450 01 05 02 01 00 0000 510	Увеличение прочих остатков денежных средств бюджетов	-174 578
450 01 05 02 01 10 0000 510	Увеличение прочих остатков денежных средств бюджетов сельских поселений	-174 578
450 01 05 00 00 00 0000 600	Уменьшение остатков средств бюджетов	203 425
450 01 05 02 00 00 0000 600	Уменьшение прочих остатков средств бюджетов	203 425
450 01 05 02 01 00 0000 610	Уменьшение прочих остатков денежных средств бюджетов	203 425
450 01 05 02 01 10 0000 610	Уменьшение прочих остатков денежных средств бюджетов сельских поселений	203 425

СОБРАНИЕ ПРЕДСТАВИТЕЛЕЙ СЕЛЬСКОГО ПОСЕЛЕНИЯ ПОДСТЕПКИ МУНИЦИПАЛЬНОГО РАЙОНА СТАВРОПОЛЬСКИЙ САМАРСКОЙ ОБЛАСТИ

РЕШЕНИЕ № 18 от 28 августа 2025 года

О ВНЕСЕНИИ ИЗМЕНЕНИЙ И ДОПОЛНЕНИЙ В ПОЛОЖЕНИЕ ОБ ОРГАНИЗАЦИИ И ПРОВЕДЕНИИ ОБЩЕСТВЕННЫХ ОБСУЖДЕНИЙ ИЛИ ПУБЛИЧНЫХ СЛУШАНИЙ ПО ВОПРОСАМ ГРАДОСТРОИТЕЛЬНОЙ ДЕЯТЕЛЬНОСТИ НА ТЕРРИТОРИИ СЕЛЬСКОГО ПОСЕЛЕНИЯ ПОДСТЕПКИ МУНИЦИПАЛЬНОГО РАЙОНА СТАВРОПОЛЬСКИЙ САМАРСКОЙ ОБЛАСТИ

В соответствии со статьей 5.1., 5.2., 24, 28, 31, 32, 45, 46, Градостроительного кодекса Российской Федерации, Федеральным законом от 06.10.2003 № 33-ФЗ «Об общих принципах организации местного самоуправления в единой системе публичной власти», в соответствии с частью 1 статьи 3 Закона Самарской области от 29.12.2014 № 134-ГД (в редакции Закона Самарской области от 26.11.2024 № 105-ГД), на основании Устава сельского поселения Подстепки муниципального района Ставропольский Самарской области, Собрание представителей сельского поселения Подстепки муниципального района Ставропольский Самарской области РЕШИЛО:

1. Внести изменения в Положение об организации и проведении общественных обсуждений или публичных слушаний по вопросам градостроительной деятельности на территории сельского поселения Подстепки муниципального района Ставропольский Самарской области, утвержденное Решением Собрания представителей сельского поселения Подстепки муниципального района Ставропольский Самарской области от 26.12.2019 № 50 (далее по тексту – Положение), изложив Положение в редакции согласно Приложению № 1 к настоящему Решению.

2. Опубликовать настоящее решение в газете «Подстепкинский Вестник» и на официальном сайте администрации сельского поселения Подстепки муниципального района Ставропольский Самарской области в информационно - телекоммуникационной сети Интернет по адресу http://podstepki.stavrsp.ru.

3. Настоящее решение вступает в силу со дня его официального опубликования.

Председатель Собрания представителей сельского поселения Подстепки муниципального района Ставропольский Самарской области А.Н. Шевелев
Глава сельского поселения Подстепки муниципального района Ставропольский Самарской области О.В. Зюзин

Приложение к Решению Собрания Представителей сельского поселения Подстепки муниципального района Ставропольский Самарской области от 28.08.2025 № 18

ПОЛОЖЕНИЕ ОБ ОРГАНИЗАЦИИ И ПРОВЕДЕНИИ ОБЩЕСТВЕННЫХ ОБСУЖДЕНИЙ ИЛИ ПУБЛИЧНЫХ СЛУШАНИЙ ПО ВОПРОСАМ ГРАДОСТРОИТЕЛЬНОЙ ДЕЯТЕЛЬНОСТИ НА ТЕРРИТОРИИ СЕЛЬСКОГО ПОСЕЛЕНИЯ ПОДСТЕПКИ МУНИЦИПАЛЬНОГО РАЙОНА СТАВРОПОЛЬСКИЙ САМАРСКОЙ ОБЛАСТИ

1. Общие положения

1. Положение об организации и проведении общественных обсуждений или публичных слушаний по вопросам градостроительной деятельности на территории сельского поселения Подстепки муниципального района Ставропольский Самарской области (далее - Положение) разработано в соответствии с Градостроительным кодексом Российской Федерации (далее – Градостроительный кодекс), Федеральным законом от 06.10.2003 № 33-ФЗ «Об общих принципах организации местного самоуправления в единой системе публичной власти», Уставом сельского поселения Подстепки муниципального района Ставропольский Самарской области (далее – сельское поселение) в целях соблюдения прав человека на благоприятные условия жизнедеятельности, прав и законных интересов правообладателей земельных участков и объектов капитального строительства и устанавливает порядок организации и проведения публичных слушаний, общественных обсуждений на территории сельского поселения Подстепки.

2. Общественные обсуждения или публичные слушания проводятся в сельском поселении по следующим проектам муниципальных правовых актов по вопросам градостроительной деятельности (далее также – Проекты):

проект правил благоустройства территорий, проект внесения изменений в правила благоустройства;

проект правил землепользования и застройки, проект внесения изменений в Правила (далее также – Проект Правил, изменений в Правила);

3) проект генерального плана сельского поселения, проект внесения изменений в генеральный план сельского поселения (далее также – Проект Генерального плана, изменений в Генеральный план);

4) проект планировки территории сельского поселения, проект межевания территории сельского поселения, проект внесения изменений в проект планировки и (или) проект межевания (далее также в настоящем подпункте - Проект планировки территории Проект межевания территории, Проект внесения изменений в Проект планировки и (или) проект межевания);

5) проект решения о предоставлении разрешения на условно разрешенный вид использования земельного участка или объекта капитального строительства (далее также – Проект разрешения на условно разрешенный вид использования);

6) проект решения о предоставлении разрешения на отклонение от предельных параметров разрешенного строительства, реконструкции объектов капитального строительства (далее также – Проект разрешения на отклонение от предельных параметров).

3. Организация и проведение общественных обсуждений или публичных слушаний осуществляются в соответствии со следующими принципами:

1) принцип заблаговременного оповещения участников общественных обсуждений или публичных слушаний о времени и месте их проведения;

2) принцип заблаговременного ознакомления участников общественных обсуждений или публичных слушаний с проектом, вынесенным на слушания;

3) принцип обеспечения участникам общественных обсуждений или публичных слушаний равных возможностей для выражения своего мнения в отношении вопросов, выносимых на слушания;

4) принцип обеспечения волеизъявления участников общественных обсуждений или публичных слушаний на общественных обсуждениях или публичных слушаниях;

5) принцип эффективного взаимодействия участников общественных обсуждений или публичных слушаний в целях достижения общественно значимых результатов посредством проведения общественных обсуждений или публичных слушаний.

4. Организатором публичных слушаний или общественных обсуждений, указанных в пункте 3 настоящего раздела, является Администрация сельского поселения Подстепки муниципального района Ставропольский Самарской области (далее – Администрация сельского поселения).

5. Решение о проведении общественных обсуждений или публичных слушаний по вопросам, указанным в пункте 2 раздела 1 Положения, принимается в форме постановления Главы сельского поселения Подстепки муниципального района Ставропольский Самарской области (далее - Глава сельского поселения).

6. Процедура проведения общественных обсуждений по вопросам градостроительной деятельности из следующих этапов:

1) оповещение о начале общественных обсуждений;

2) размещение Проекта, подлежащего рассмотрению на общественных обсуждениях, и информационных материалов к нему на официальном сайте Администрации сельского поселения Подстепки в сети «Интернет» (далее – официальный сайт) в разделе «Градостроительство» и (или) в государственной или муниципальной информационной системах, обеспечивающих проведение общественных обсуждений с использованием информационно-телекоммуникационной сети «Интернет» (далее – сеть «Интернет»), либо на региональном портале государственных и муниципальных услуг (далее – информационные системы) и открытие экспозиции или экспозиций такого Проекта;

3) проведение экспозиции или экспозиций Проекта, подлежащего рассмотрению на общественных обсуждениях;

4) подготовка и оформление протокола общественных обсуждений;

5) подготовка и опубликование заключения о результатах общественных обсуждений.

7. Общественные обсуждения проводятся при наличии технической возможности размещения Проекта, подлежащего рассмотрению на общественных обсуждениях, и информационных материалов к нему на официальном сайте и (или) в информационных системах и открытие экспозиции или экспозиций такого Проекта, а также соблюдении требований к официальному сайту и (или) информационной системе.

8. Процедура проведения публичных слушаний по вопросам градостроительной деятельности состоит из следующих этапов:

1) оповещение о начале публичных слушаний;

2) размещение Проекта, подлежащего рассмотрению на публичных слушаниях, и информационных материалов к нему на официальном сайте в разделе «Градостроительство» и открытие экспозиции или экспозиций такого проекта;

3) проведение экспозиции или экспозиций Проекта, подлежащего рассмотрению на публичных слушаниях;

4) проведение собрания или собраний участников публичных слушаний;

5) подготовка и оформление протокола публичных слушаний;

6) подготовка и опубликование заключения о результатах публичных слушаний.

9. В случае, если для реализации решения о комплексном развитии территории требуется внесение изменений в Генеральный план сельского поселения, по решению министерства градостроительной политики Самарской области (далее также –Министерство), в соответствии с пунктами 3 и 10 части 1 статьи 3 Закона Самарской области от 29.12.2014 № 134-ГД (в редакции Закона Самарской области от 26.11.2024 № 105-ГД), допускается одновременное проведение публичных слушаний и (или) общественных обсуждений по проектам, предусматривающим внесение изменений в Генеральный план поселения и по проекту документации по планировке территории, подлежащей комплексному развитию.

2. Оповещение о начале общественных обсуждений или публичных слушаний. Экспозиция (экспозиции) проектов, вынесенных на общественные обсуждения или публичные слушания

1. Оповещение о начале общественных обсуждений или публичных слушаний по проектам, указанным в пункте 3 раздела 1 настоящего Положения, осуществляется путем принятия и опубликования, а также размещения в сети «Интернет» постановления Главы сельского поселения о проведении общественных обсуждений или публичных слушаний, в форме, установленной приложением № 1 к настоящему Положению.

3. Оповещение о начале общественных обсуждений или публичных слушаний осуществляемое в виде постановления Главы сельского поселения, согласно приложения № 1 к настоящему Положению:

1) не позднее чем за семь дней до дня размещения на официальном сайте или в информационных системах проекта, подлежащего рассмотрению на общественных обсуждениях или публичных слушаниях, подлежит опубликованию в порядке, установленном Уставом сельского поселения Подстепки муниципального района Ставропольский Самарской области для официального опубликования муниципальных правовых актов, а так же в случае, если это предусмотрено муниципальными правовыми актами и размещается на официальном сайте администрации сельского поселения в сети «Интернет»;

2) распространяется на информационных стендах, оборудованных около здания администрации сельского поселения, в местах массового скопления граждан и в иных местах, расположенных на территории, в отношении которой подготовлены соответствующие проекты, и (или) в границах территориальных зон и (или) земельных участков (территория, в пределах которой проводятся общественные обсуждения или публичные слушания), иными способами, обеспечивающими доступ участников общественных обсуждений или публичных слушаний к указанной информации.

Информационные стенды, на которых размещаются оповещения о начале публичных слушаний, должны быть максимально заметны, хорошо просматриваемы и функциональны. К информационному стенду должен быть обеспечен удобный подход заинтересованных лиц, в том числе беспрепятственный доступ к ним инвалидов и других маломобильных групп населения.

Уличные информационные стенды должны обладать свойствами для эффективной эксплуатации:

- высокие прочные характеристики (повышенная прочность на удар, изгиб, стойкость к истиранию и другим механическим воздействиям, в том числе ветроустойчивость);
- коррозийная стойкость, влагоустойчивость;
- стенд должен иметь устойчивый, жесткий каркас, обеспечивающий надежное крепление оповещения в вертикальном положении;
- оборудование стенда должно предусматривать простоту и удобство смены информации (оповещения);
- оповещение размещается на информационном стенде в формате PDF.

Информационные стенды оборудуются около здания Администрации, уполномоченного на проведение общественных обсуждений или публичных слушаний по вопросам градостроительной деятельности, а также размещаются в местах массового скопления граждан, в иных местах, расположенных на территории и (или) в границах территориальных зон и (или) земельных участков, в отношении которых подготовлены соответствующие проекты, подлежащие рассмотрению на общественных обсуждениях или публичных слушаниях.

Контроль за состоянием информационных стендов и размещенной на них информации осуществляется организатором публичных слушаний.

4. Оповещение о начале общественных обсуждений или публичных слушаний в виде постановления Главы сельского поселения, установленное формой приложением № 1 к настоящему Положению, должно содержать информацию:

1) о Проекте, подлежащем рассмотрению на общественных обсуждениях или публичных слушаниях, и перечень информационных материалов к такому Проекту;

2) о порядке и сроках проведения общественных обсуждений или публичных слушаний по Проекту, подлежащему рассмотрению на общественных обсуждениях или публичных слушаниях;

3) об официальном сайте, на котором будут размещен Проект, подлежащий рассмотрению на публичных слушаниях, и информационные материалы к нему, или информационных системах,

в которых будут размещены такой Проект и информационные материалы к нему;

4) о порядке, сроке и форме внесения участниками общественных обсуждений или публичных слушаний предложений и замечаний, касающихся проекта, подлежащего рассмотрению на общественных обсуждениях или публичных слушаниях;

5) о месте, дате открытия экспозиции или экспозиций Проектов, подлежащих рассмотрению на общественных обсуждениях или публичных слушаниях, а также проведения собрания (собраний) (при проведении публичных слушаний), о сроках проведения экспозиции или экспозиций такого Проекта, о днях и часах, в которые возможно посещение указанных экспозиции или экспозиций;

6) о назначении лиц, ответственных, за консультирование в ходе работы экспозиций Проектов представителями Администрации сельского поселения и (или) представителями разработчика Проекта, выносимых на общественные обсуждения или публичные слушания, формирование записей в книгах (журналах) учета посетителей экспозиций Проекта в процессе проведения собраний публичных слушаний, формирование записей в книгах (журналах) учета посетителей экспозиций Проекта (в том числе устных предложений и замечаний, поступивших в процессе проведения собрания (собраний) участников публичных слушаний, а также поступивших по почте, электронной почте);

7) о дате, времени и месте проведения собрания или собраний участников публичных слушаний, назначении лиц представителей Администрации сельского поселения, ответственных, за организацию и проведение собраний публичных слушаний по Проектам, организацию приема замечаний, предложений и письменных обращений в процессе проведения собраний публичных слушаний по Проектам, а также заявлений на участие в проведении собрания публичных слушаний по Проектам, ответственных за ведение протоколов собраний участников публичных слушаний, о назначении лиц, уполномоченных председательствовать на собраниях участников публичных слушаний, лиц;

8) о назначении лиц, ответственных за прием, проверку, анализ, обобщение поступивших материалов, письменных предложений и замечаний, представленных участниками общественных обсуждений или публичных слушаний по Проекту; обработку персональных данных участников общественных: обсуждений или публичных: слушаний с учетом требований, установленных: Федеральным законом от 27 июля 2006 года № 152-ФЗ «О персональных: данных»; составления перечня участников публичных слушаний или общественных обсуждений, ведение протокола публичных слушаний или общественных обсуждений, сбор, рассмотрение и обобщение мнений, замечаний и предложений, представленных: участниками общественных обсуждений или публичных: слушаний и подготовку заключения о результатах публичных слушаний или общественных обсуждений по Проектам;

5. В рамках организации проведения общественных обсуждений или публичных слушаний Администрация сельского поселения:

- определяет перечень должностных лиц, специалистов, организаций, представителей общественности, приглашаемых к участию в проведении собрания (при проведении публичных слушаний), в качестве экспертов, а также направляет им обращения с просьбой дать свои предложения по Проектам, выносимым на общественные обсуждения или публичные слушания,

- определяет докладчика (содокладчика) по выносимым на публичные слушания или общественные обсуждения вопросам,

- осуществляет регистрацию заявителей, докладчиков, содокладчиков, и иных участников общественных обсуждений или публичных слушаний, желающих: выразить свое мнение по проектам, выносимым на общественные обсуждения или публичные слушания, представителей средств массовой информации.

6. Администрация сельского поселения обеспечивает равный доступ к проекту, подлежащему рассмотрению на общественных обсуждениях или публичных слушаниях, всех участников общественных обсуждений или публичных слушаний (в том числе путем предоставления при проведении общественных обсуждений доступа к официальному сайту, информационным системам в многофункциональных центрах предоставления государственных и муниципальных услуг и (или) помещениях органов государственной власти субъектов Российской Федерации, органов местного самоуправления, подведомственных им организаций).

7. В течение всего периода размещения Проекта, подлежащего рассмотрению на общественных обсуждениях или публичных слушаниях, и информационных материалов к нему проводятся экспозиция или экспозиции такого проекта. В ходе работы экспозиции должны быть организованы консультирование посетителей экспозиции, распространение информационных материалов о проекте, подлежащем рассмотрению на общественных обсуждениях или публичных слушаниях. Консультирование может осуществляться представителями организатора общественных обсуждений (публичных слушаний) - и (или) представителями разработчика Проекта, подлежащего рассмотрению на общественных обсуждениях или публичных слушаниях. Лицо (лица), ответственное (ответственные) за консультирование посетителей экспозиции (экспозиций) по Проекту назначаются в оповещении о начале общественных обсуждений или публичных слушаний в виде постановления Главы сельского поселения, в форме установленной приложением № 1 к настоящему Положению.

8. В соответствии с подпунктом 2 пункта 6 и подпунктом 2 пункта 8 раздела 1 настоящего Положения, в течение всего периода размещения проекта, подлежащего рассмотрению на общественных обсуждениях или публичных слушаниях, и информационных материалов к нему проводятся экспозиция или экспозиции такого проекта. В ходе работы экспозиции должны быть организованы консультирование посетителей экспозиции, распространение информационных материалов о проекте, подлежащем рассмотрению на общественных обсуждениях или публичных слушаниях. Консультирование посетителей экспозиции осуществляется представителями Администрации сельского поселения и (или) разработчика проекта, подлежащего рассмотрению на общественных обсуждениях или публичных слушаниях.

Экспозиция публичных слушаний (общественных обсуждений) по Прооектам:

проект правил благоустройства территорий, проект внесения изменений в правила благоустройства;

проект правил землепользования и застройки, проект внесения изменений в правила;

проект планировки территории сельского поселения, проект межевания территории сельского поселения, проект внесения изменений в проект планировки и (или) проект межевания;

проект решения о предоставлении разрешения на условно разрешенный вид использования земельного участка или объекта капитального строительства;

проект решения о предоставлении разрешения на отклонение от предельных параметров разрешенного строительства, реконструкции объектов капитального строительства

проводятся в здании Администрации по адресу: Самарская область, Ставропольский район, с.Подстепки, ул.Советская, д.1А.

Экспозиция (экспозиции) проекта, подлежащего рассмотрению на публичных слушаниях или общественных обсуждениях, проводится в рабочие дни. Вход в здание должен иметь информацию, содержащую данные о наименовании, местонахождении, режиме работы.

9. Экспозиции публичных слушаний (общественных обсуждений) по проекту генерального плана сельского поселения, проекту внесения изменений в генеральный план сельского поселения, проекту правил землепользования и застройки, проекту внесения изменений в правила землепользования и застройки проводятся в здании Администрации по адресу: Самарская область, Ставропольский район, с.Подстепки, ул.Советская, д.1А.

10. В период проведения экспозиции (экспозиций) проекта, подлежащего рассмотрению на публичных слушаниях, организатором публичных слушаний осуществляется ведение книг (журналов) учета посетителей экспозиции проекта, подлежащего рассмотрению на публичных слушаниях или общественных обсуждений.

11. Форма книги (журнала) учета посетителей экспозиции проекта, подлежащего рассмотрению на общественных обсуждений или публичных слушаниях, установлена приложением № 2 к настоящему Положению.

3. Участники общественных обсуждений или публичных слушаний

1. Участниками общественных обсуждений или публичных слушаний по проектам, указанным в подпунктах 1-4 пункта 3 раздела 1 настоящего Положения, являются:

1) граждане, постоянно проживающие на территории, в отношении которой подготовлены данные проекты;

2) правообладатели находящихся в границах этой территории земельных участков и (или) расположенных на них объектов капитального строительства, а также правообладатели помещений, являющихся частью указанных объектов капитального строительства.

2. Участниками общественных обсуждений или публичных слушаний по проектам, указанным в подпунктах 5, 6 пункта 3 раздела 1 настоящего Положения являются:

1) граждане, постоянно проживающие в пределах территориальной зоны, в границах которой расположен земельный участок или объект капитального строительства, в отношении которых подготовлены данные проекты;

2) правообладатели находящихся в границах этой территориальной зоны земельных участков и (или) расположенных на них объектов капитального строительства;

3) граждане, постоянно проживающие в границах земельных участков, прилегающих к земельному участку, в отношении которого подготовлены данные проекты, правообладатели таких земельных участков или расположенных на них объектов капитального строительства;

4) правообладатели помещений, являющихся частью объекта капитального строительства, в отношении которого подготовлены данные проекты;

5) в случае, если условно разрешенный вид использования земельного участка или объекта капитального строительства может оказать негативное воздействие на окружающую среду, также правообладатели земельных участков и объектов капитального строительства, подверженных риску негативного воздействия на окружающую среду в результате реализации данных проектов.

3. Правила, формы участия и взаимодействия участников публичных слушаний или общественных обсуждений определяются Градостроительным кодексом, законами Самарской области, Уставом сельского поселения Подстепки, настоящим Положением и иными муниципальными правовыми актами сельского поселения Подстепки.

4. Участники общественных обсуждений или публичных слушаний в целях идентификации представляют сведения о себе с приложением документов, подтверждающих такие сведения:

1) для физических лиц: фамилию, имя, отчество (при наличии), дату рождения, адрес места жительства (регистрации);

2) для юридических лиц: наименование, основной государственный регистрационный номер, место нахождения и адрес.

5. Участники общественных обсуждений или публичных слушаний, являющиеся правообладателями соответствующих земельных участков и (или) расположенных на них объектов капитального строительства и (или) помещений, являющихся частью указанных объектов капитального строительства, также представляют сведения соответственно о таких земельных участках, объектах капитального строительства, помещениях, являющихся частью указанных объектов капитального строительства, из Единого государственного реестра недвижимости и иные документы, устанавливающие или удостоверяющие их права на такие земельные участки, объекты капитального строительства, помещения, являющиеся частью указанных объектов капитального строительства.

6. Не требуется представление документов, подтверждающих сведения об участниках общественных обсуждений, указанных в пунктах 4, 5 настоящего раздела, если данными лицами вносятся предложения и замечания, касающиеся проекта, подлежащего рассмотрению на общественных обсуждениях, посредством официального сайта или информационных систем (при условии, что эти сведения содержатся на официальном сайте или в информационных системах).

При этом для подтверждения сведений, указанных в пунктах 4,5 настоящего раздела, может использоваться единая система идентификации и аутентификации.

7. Обработка персональных данных участников общественных обсуждений или публичных слушаний осуществляется с учетом требований, установленных Федеральным законом от 27 июля 2006 года № 152-ФЗ «О персональных данных».

8. В период размещения проекта, подлежащего рассмотрению на общественных обсуждениях или публичных слушаниях, и информационных материалов к нему и проведения экспозиции или экспозиций такого проекта участники общественных обсуждений или публичных слушаний, прошедшие в соответствии с пунктами 4 и 5 настоящего раздела идентификацию, имеют право вносить предложения и замечания, касающиеся такого проекта:

1) посредством официального сайта или информационных систем (в случае проведения общественных обсуждений);

2) в письменной или устной форме в ходе проведения собрания или собраний участников публичных слушаний (в случае проведения публичных слушаний);

3) в письменной форме или форме электронного документа в адрес организатора общественных обсуждений или публичных слушаний;

4) посредством записи в книге (журнале) учета посетителей экспозиции проекта, подлежащего рассмотрению на общественных обсуждениях или публичных слушаниях.

Прием замечаний и предложений участников общественных обсуждений или публичных слушаний прекращается за семь дней до окончания срока проведения публичных слушаний.

9. Предложения и замечания, внесенные в соответствии с пунктом 4 настоящего раздела, не рассматриваются в случае выявления факта представления участником общественных обсуждений или публичных слушаний недостоверных сведений.

10. Участник общественных обсуждений или публичных слушаний, который внес предложения и замечания, касающиеся проекта, рассмотренного на общественных обсуждениях или публичных слушаниях, имеет право получить выписку из протокола общественных обсуждений или публичных слушаний, содержащую внесенные этим участником предложения и замечания.

11. Официальный сайт и (или) информационные системы должны обеспечивать возможность:

1) проверки участниками общественных обсуждений полноты и достоверности отражения на официальном сайте и (или) в информационных системах внесенных ими предложений и замечаний;

2) представления информации о результатах общественных обсуждений, количестве участников общественных обсуждений.

4. Срок проведения общественных обсуждений или публичных слушаний

1. Срок проведения общественных обсуждений или публичных слушаний составляет:

1) по проекту правил, внесению изменений в Правила – двадцать три дня со дня опубликования такого проекта;

2) по проекту генерального плана сельского поселения, внесению изменений в генеральный план сельского поселения – двадцать три дня с момента оповещения жителей муниципального образования об их проведении до дня опубликования заключения о результатах общественных обсуждений или публичных слушаний;

3) по проекту планировки территории в границах сельского поселения и (или) проекту межевания территории в границах сельского поселения, а также проектам, предусматривающим внесение изменений в указанные документы – двадцать три дня со дня оповещения жителей муниципального образования об их проведении до дня опубликования заключения о результатах общественных обсуждений или публичных слушаний;

4) по проектам решений о предоставлении разрешения на условно разрешенный вид использования земельного участка или объекта капитального строительства, о предоставлении разрешения на отклонение от предельных параметров разрешенного строительства, реконструкции объектов капитального строительства – двадцать три дня со дня оповещения жителей сельского поселения об их проведении до дня опубликования заключения о результатах общественных обсуждений или публичных слушаний;

5) по проектам правил благоустройства территорий – тридцать пять дней со дня опубликования оповещения о начале общественных обсуждений или публичных слушаний до дня опубликования заключения о результатах общественных обсуждений или публичных слушаний.

2. Срок проведения общественных обсуждений или публичных слушаний исчисляется со дня оповещения о начале общественных обсуждений или публичных слушаний в соответствии с пунктом 1 раздела 2 настоящего Положения до дня опубликования заключения о результатах общественных обсуждений или публичных слушаний, за исключением случая, предусмотренного пунктом 3 настоящего раздела.

3. Срок проведения общественных обсуждений или публичных слушаний, указанный в пункте 1 настоящего раздела, может быть увеличен на срок не более 5 дней с учетом срока, необходимого на официальное опубликование заключения о результатах публичных слушаний.

4. Выходные и праздничные дни включаются в срок проведения общественных обсуждений или публичных слушаний.

5. Место проведения собрания или собраний участников публичных слушаний

1. Местом проведения собрания или собраний участников публичных слушаний (далее также – собрание) является место, определенное в постановлении Главы сельского поселения (в соответствии с формой, установленной приложением № 1 к настоящему Положению) о проведении публичных слушаний.

2. При определении места проведения собрания необходимо исходить из следующих требований:

1) доступность для жителей сельского поселения;

2) наличие отопления - в случае проведения публичных слушаний в холодное время года;

3) помещение, в котором планируется проведение собрания, должно вмещать не менее 20 человек.

3. Собрания участников публичных слушаний проводятся в удобное для жителей сельского поселения время. Проведение публичных слушаний возможно по рабочим дням, начиная с 17.00 часов и заканчивая не позднее 22.00 часов.

4. За 30 минут перед открытием собрания публичных слушаний начинается регистрация участников с указанием фамилии, имени, отчества и адреса участника слушаний. Установленное время продолжительности регистрации может быть увеличено с учетом специфики рассматриваемого проекта.

6. Уполномоченный на организацию проведения общественных обсуждений или публичных слушаний орган

1. Органом, уполномоченным на организацию проведения общественных обсуждений или публичных слушаний по Проектам, предусмотренным пунктом 2 раздела 1 настоящего Положения, является Администрация сельского поселения.

2. В рамках организации проведения общественных обсуждений или публичных слушаний Администрация сельского поселения осуществляет:

1) обеспечение предоставления места проведения собрания при проведении публичных слушаний;

2) оповещение жителей сельского поселения о начале общественных обсуждений или публичных слушаний и о месте, дате и времени проведения собрания (при проведении публичных слушаний), а также проведения экспозиций проекта, подлежащего рассмотрению на общественных обсуждениях или публичных слушаниях;

3) определение перечня должностных лиц, специалистов, организаций, представителей общественности, приглашаемых к участию в проведении собрания (при проведении публичных слушаний), в качестве экспертов, а также направление им обращений с просьбой дать свои предложения по проектам, выносимым на общественные обсуждения или публичные слушания;

4) анализ материалов, представленных участниками общественных обсуждений или публичных слушаний;

5) организацию приема замечаний и предложений по проектам, подлежащим рассмотрению на общественных обсуждениях или публичных слушаниях, и заявлений на участие в проведении собрания (при проведении публичных слушаний);

6) обработку персональных данных участников общественных обсуждений или публичных слушаний с учетом требований, установленных Федеральным законом от 27 июля 2006 года № 152-ФЗ «О персональных данных»;

7) определение докладчика (содокладчика) по выносимым на публичные слушания или общественные обсуждения вопросам;

8) регистрацию заявителей, докладчиков, содокладчиков, и иных участников общественных обсуждений или публичных слушаний, желающих выразить свое мнение по проектам, выносимым на общественные обсуждения или публичные слушания, представителей средств массовой информации;

9) обеспечение ведения протокола общественных обсуждений или публичных слушаний;

10) сбор, рассмотрение и обобщение мнений, замечаний и предложений, представленных участниками общественных обсуждений или публичных слушаний;

11) подготовку заключения о результатах общественных обсуждений или публичных слушаний.

7. Финансирование мероприятий по организации и проведению общественных обсуждений или публичных слушаний

1. Финансирование мероприятий по организации и проведению общественных обсуждений или публичных слушаний осуществляется:

1) за счет средств физических и (или) юридических лиц, заинтересованных в предоставлении разрешения на условно разрешенный вид использования земельного участка или объекта капитального строительства – при проведении публичных слушаний по проекту решения о предоставлении указанного разрешения;

2) за счет средств физических и (или) юридических лиц, заинтересованных в предоставлении разрешения на отклонение от предельных норм разрешенного строительства, реконструкции объектов капитального строительства – при проведении публичных слушаний по проекту решения о предоставлении указанного разрешения;

3) за счет средств бюджета сельского поселения – при проведении публичных слушаний по иным проектам, указанным в пункте 2 раздела 1 настоящего Положения.

2. Мероприятия, финансирование которых осуществляется в соответствии с пунктом 1 настоящего раздела, включают в себя:

1) оповещение жителей сельского поселения и иных заинтересованных лиц по вопросам общественных обсуждений или публичных слушаний в соответствии с пунктом 1 раздела 2 настоящего Положения путем направления письменных извещений о проведении общественных обсуждений или публичных слушаний в случаях, предусмотренных настоящим разделом Положения;

2) заключение договоров аренды помещений, необходимых для организации проведения общественных обсуждений или публичных слушаний, оплату коммунальных услуг, услуг местной телефонной связи;

3) организацию выставок, экспозиций демонстрационных материалов проектов муниципальных правовых актов, выносимых на общественные обсуждения или публичные слушания;

4) выступления и пояснения разработчиков проекта муниципального правового акта, выносимого на общественные обсуждения или публичные слушания, на мероприятии по информированию жителей сельского поселения по вопросам общественных обсуждений или публичных слушаний;

5) опубликование правовых актов, принимаемых администрацией сельского поселения, Главой сельского поселения в рамках процедуры общественных обсуждений или публичных слушаний;

6) иные мероприятия, предусмотренные Градостроительным кодексом Российской Федерации, настоящим Положением.

8. Проведение собрания или собраний участников публичных слушаний

1. К участию в проведении собрания или собраний участников публичных слушаний (далее также – собрание) могут быть приглашены на добровольной основе:

1) представители политических партий и иных общественных объединений, осуществляющих свою деятельность на территории сельского поселения;

2) руководители организаций, осуществляющих свою деятельность на территории сельского поселения в сфере, соответствующей вопросам публичных слушаний.

2. Участники публичных слушаний, жители сельского поселения и иные заинтересованные лица должны быть допущены на собрание участников публичных слушаний по Проекту соответственно количеству свободных мест в помещении, предназначенном для проведения собрания. При этом количество мест для жителей сельского поселения и иных заинтересованных лиц в помещении, предназначенном для собрания, должно составлять не менее семидесяти процентов от общего количества мест в указанном помещении.

Высказанные в процессе проведения собрания публичных слушаний по Проекту замечания и предложения, учитываются только от участников публичных слушаний, указанных в главе 3 настоящего Положения.

Замечания и предложения, высказанные лицами присутствующими на собрании участников публичных слушаний по Проекту, но не относящимися к числу участников публичных слушаний, в

соответствии с требованиями главы 3 настоящего Положения, не учитываются и информация о таких лицах в перечень участников публичных слушаний не включается.

3. Перед началом проведения собрания лицо, назначенное постановлением Главы сельского поселения о проведении публичных слушаний (далее также – Председательствующий), согласно приложения № 1 к настоящему Положению, обеспечивает проведение регистрации докладчиков, содокладчиков, и иных участников собрания, желающих выразить свое мнение по вопросам, выносимым на публичные слушания, путем внесения сведений в протокол собрания участников публичных слушаний.

4. Председательствующий осуществляет:

1) открытие и ведение собрания участников публичных слушаний;

2) контроль за порядком обсуждения вопросов публичных слушаний;

3) подписание протокола собрания участников публичных слушаний.

5. При открытии собрания председательствующий должен огласить перечень вопросов, вынесенных на публичные слушания, основания проведения публичных слушаний, предложения по порядку проведения собрания, в том числе предлагаемое время для выступлений докладчиков, содокладчиков, иных участников собрания.

6. Время для выступлений докладчиков, содокладчиков, иных участников собрания определяется председательствующим, исходя из количества выступающих и времени, отведенного для проведения собрания.

7. Председательствующий вправе:

1) прерывать выступления участника собрания, нарушающего порядок проведения собрания, а также выступления, не имеющие отношения к обсуждаемому на публичных слушаниях вопросу;

2) выносить предупреждения лицу, нарушающему порядок во время проведения собрания, а также удалить данное лицо при повторном нарушении им порядка проведения собрания.

8. Основными докладчиками по вопросам публичных слушаний являются лица, назначенные постановлением Администрации о проведении публичных слушаний и представители разработчика проекта, вынесенного на публичные слушания.

9. Содокладчиками на собрании могут быть определены должностные лица Администрации, и депутаты Собрания представителей сельского поселения Подстепкимуниципального района Ставропольский Самарской области (далее - Собрание представителей сельского поселения), члены Комиссии, руководители муниципальных предприятий и учреждений, представители общественных объединений, граждане (по согласованию).

10. При проведении публичных слушаний по вопросам предоставления разрешения на условно разрешенный вид использования земельного участка или объекта капитального строительства, а также предоставления разрешения на отклонение от предельных норм разрешенного строительства, реконструкции объектов капитального строительства содокладчиками на собрании также должны являться физические лица и (или) их представители, а также представители юридических лиц, заинтересованных в предоставлении указанных разрешений.

11. Право выступления на собрании должно быть предоставлено представителям некоммерческих организаций, специализирующихся на вопросах, вынесенных на публичные слушания, политических партий, имеющих местные отделения на территории сельского поселения, а также лицам, заранее уведомившим Администрацию о намерении выступить путем направления письма.

12. После каждого выступления любой из участников собрания имеет право задать вопросы докладчику (содокладчику).

13. Все желающие выступить на собрании берут слово только с разрешения председательствующего.

14. Участники собрания имеют право использовать в своих выступлениях вспомогательные материалы (плакаты, графики и др.), представлять свои предложения и замечания по вопросам публичных слушаний для включения их в протокол собрания участников публичных слушаний.

15. В случае возникновения в процессе проведения собрания обстоятельств, препятствующих проведению собрания (например, отключение электроэнергии в помещении и т.п.), председательствующий вправе принять решение о перерыве и о продолжении собрания в другое время. Указанное решение председательствующего объявляется участникам собрания и вносится в протокол собрания участников публичных слушаний.

9. Протокол собрания участников публичных слушаний

1. Протокол собрания участников публичных слушаний является письменным документом, предназначенным для фиксации выраженных в ходе собрания предложений и замечаний участников публичных слушаний, прошедших идентификацию в соответствии с пунктами 4 и 5 раздела 3 настоящего Положения.

2. Ведение протокола собрания участников публичных слушаний осуществляется лицом, назначенным в постановлении Главы сельского поселения, согласно установленной формой приложения № 1 к настоящему Положению, в хронологической последовательности.

3. В протоколе собрания участников публичных слушаний указываются:

1) дата и место его проведения, количество присутствующих, фамилия, имя, отчество председательствующего;

2) позиции и мнения участников публичных слушаний по обсуждаемому на публичных слушаниях проекту, высказанные ими в ходе собрания. Форма протокола собрания участников публичных слушаний приводится в приложении № 3 к настоящему Положению.

4. Каждая страница протокола собрания участников публичных слушаний пронумеровывается и заверяется подписью председательствующего.

5. В случаях, предусмотренных постановлением Главы сельского поселения о проведении слушаний, могут быть проведены два и более собрания, в том числе в нескольких населенных пунктах сельского поселения, при этом на каждом из собраний ведется отдельный протокол в соответствии с положениями настоящего раздела.

6. Предложения и замечания по проекту, рассматриваемому на публичных слушаниях, включенные в протокол собрания, подлежат отражению в протоколе публичных слушаний.

7. Протокол собрания участников публичных слушаний прилагается к протоколу публичных слушаний в качестве его неотъемлемой части.

8. В случае неявки на собрание участников публичных слушаний, собрание признается несостоявшимся, о чем вносится соответствующая запись в протокол публичных слушаний. Протокол собрания участников публичных слушаний в указанном случае не оформляется.

10. Принятие, рассмотрение, обобщение поступающих от участников общественных обсуждений или публичных слушаний замечаний и предложений по вопросам общественных обсуждений или публичных слушаний

1. Администрация сельского поселения обязана обеспечить участникам общественных обсуждений или публичных слушаний равные возможности для выражения мнения по проектам, вынесенным на общественные обсуждения или публичные слушания, в том числе путем использования специальных устройств, обеспечивающих возможности для выражения и фиксации мнения инвалидам и иным лицам с ограниченными возможностями, а при проведении общественных обсуждений производится обеспечение к официальному сайту и (или) сети «Интернет», информационной системе.

2. Администрация сельского поселения осуществляет принятие, рассмотрение, обобщение замечаний и предложений по вопросам общественных обсуждений или публичных слушаний, поступивших от участников публичных слушаний, прошедших идентификацию в соответствии с пунктами 4 и 5 раздела 3 настоящего Положения, в течение срока их подачи, указанного в постановлении Главы сельского поселения о проведении общественных обсуждений или публичных слушаний, в форме установленной приложением № 1 к настоящему Положению.

3. Протокол общественных обсуждений или публичных слушаний – письменный документ, предназначенный для фиксации замечаний и предложений участников публичных слушаний по проектам, вынесенным на общественные обсуждения или публичные слушания. Ведение протокола общественных обсуждений или публичных слушаний является обязательным условием для всех видов общественных обсуждений или публичных слушаний, проводимых в соответствии с настоящим Положением, и осуществляется в месте, определенном в постановлении Главы сельского поселения о проведении общественных обсуждений или публичных слушаний.

4. Протокол общественных обсуждений или публичных слушаний должен содержать следующую информацию:

1) дату оформления протокола общественных обсуждений или публичных слушаний;

2) информацию об организаторе общественных обсуждений или публичных слушаний;

3) информацию, содержащуюся в опубликованном постановлении Главы сельского поселения о начале общественных обсуждений или публичных слушаний, дата и источник его опубликования;

4) информацию о сроке, в течение которого принимались предложения и замечания участников общественных обсуждений или публичных слушаний, о территории, в пределах которой проводятся общественные обсуждения или публичные слушания;

5) все предложения и замечания участников общественных обсуждений или публичных слушаний с разделением на предложения и замечания граждан, являющихся участниками общественных обсуждений или публичных слушаний и постоянно проживающих на территории, в пределах которой проводятся общественные обсуждения или публичные слушания, и предложения и замечания иных участников общественных обсуждений или публичных слушаний.

5. Форма протокола общественных обсуждений или публичных слушаний приводится в приложении № 4 к настоящему Положению.

6. К протоколу публичных слушаний прилагается перечень принявших участие, по форме, указанной в приложении № 5 к настоящему Положению, в рассмотрении проекта участников публичных слушаний, включающий в себя сведения об участниках публичных слушаний (фамилию, имя, отчество (при наличии), дату рождения, адрес места жительства (регистрации) – для физических лиц; наименование, основной государственный регистрационный номер, место нахождения и адрес – для юридических лиц).

7. Письменные замечания и предложения участников общественных обсуждений или публичных слушаний подлежат приобщению к протоколу общественных обсуждений или публичных слушаний с указанием даты представления указанных замечаний и предложений.

8. Ведение протокола общественных обсуждений или публичных слушаний осуществляется в хронологической последовательности лицом, ответственным за ведение протокола в соответствии с постановлением Главы сельского поселения о проведении публичных слушаний.

9. Каждая страница протокола общественных обсуждений или публичных слушаний пронумеровывается и заверяется подписью лица, ответственного за ведение протокола общественных обсуждений или публичных слушаний, определенного в постановлении Администрации о проведении общественных обсуждений или публичных слушаний (согласно приложению № 1 Положения).

11. Порядок подготовки и опубликования заключения о результатах общественных обсуждений или публичных слушаний

1. По итогам рассмотрения и обобщения поступающих от участников публичных слушаний замечаний и предложений по вопросам общественных обсуждений или публичных слушаний, на основании протокола общественных обсуждений или публичных слушаний Администрация сельского поселения подготавливает заключение о результатах общественных обсуждений или публичных слушаний.

2. Заключение о результатах общественных обсуждений или публичных слушаний должно содержать следующие сведения:

1) дата оформления заключения о результатах общественных обсуждений или публичных слушаний;

2) наименование проекта, рассмотренного на общественных обсуждениях или публичных слушаниях, сведения о количестве участников общественных обсуждений или публичных слушаний, которые приняли участие в общественных обсуждениях или публичных слушаниях;

3) реквизиты протокола общественных обсуждений или публичных слушаний, на основании которого подготовлено заключение о результатах общественных обсуждений или публичных слушаний;

4) содержание внесенных предложений и замечаний участников общественных обсуждений или публичных слушаний с разделением на предложения и замечания граждан, являющихся участниками общественных обсуждений или публичных слушаний и постоянно проживающих на территории, в пределах которой проводятся общественные обсуждения или публичные слушания, и предложения и замечания иных участников общественных обсуждений или публичных слушаний. В случае внесения несколькими участниками общественных обсуждений или публичных слушаний одинаковых предложений и замечаний допускается обобщение таких предложений и замечаний;

5) аргументированные рекомендации организатора общественных обсуждений или публичных слушаний о целесообразности или нецелесообразности учета внесенных участниками общественных обсуждений или публичных слушаний предложений и замечаний и выводы по результатам общественных обсуждений или публичных слушаний.

3. Форма заключения о результатах общественных обсуждений или публичных слушаний приводится в приложении № 6 к настоящему Положению.

4. Заключение о результатах общественных обсуждений или публичных слушаний не позднее чем за три дня до окончания срока общественных обсуждений или публичных слушаний вместе с протоколом общественных обсуждений или публичных слушаний направляется ответственным лицом, назначаемым постановлением Главы сельского поселения о проведении публичных слушаний, главе сельского поселения.

5. Заключение о результатах общественных обсуждений или публичных слушаний подлежит опубликованию в день окончания срока общественных обсуждений или публичных слушаний в порядке, установленном для официального опубликования муниципальных правовых актов, и размещается администрацией сельского поселения на официальном сайте администрации сельского поселения в сети «Интернет» и (или) в информационных системах.

12. Учет результатов общественных обсуждений или публичных слушаний

Учет результатов общественных обсуждений или публичных слушаний, проводимых в соответствии с настоящим Положением, осуществляется Администрацией в соответствии с заключением о результатах общественных обсуждений или публичных слушаний:

- путем обеспечения доработки проекта, вынесенного на общественные обсуждения или публичные слушания;

- путем подготовки рекомендаций в соответствии с пунктом 4 раздела 16 настоящего Положения – в случае проведения общественных обсуждений или публичных слушаний по вопросу предоставления разрешения на условно разрешенный вид использования земельного участка или объекта капитального строительства;

- путем подготовки рекомендаций в соответствии с пунктом 3 раздела 17 настоящего Положения – в случае проведения общественных обсуждений или публичных слушаний по вопросу предоставления разрешения на отклонение от предельных параметров разрешенного строительства, реконструкции объектов капитального строительства.

13. Особенности проведения общественных обсуждений или публичных слушаний по Проекту Генерального плана, изменений в Генеральный план сельского поселения

1. При подготовке генерального плана в обязательном порядке проводятся общественные обсуждения или публичные слушания в соответствии со статьями 5.1 и 28 Градостроительного кодекса, за исключением случаев, установленных Градостроительным кодексом.

2. В случае подготовки изменений в генеральный план сельского поселения в целях комплексного развития территории общественные обсуждения или публичные слушания могут проводиться в границах территории, подлежащей комплексному развитию.

2.1. Случаи подготовки проектов генерального плана сельского поселения, проектов, предусматривающих внесение изменений в генеральный план сельского поселения, без проведения общественных обсуждений или публичных слушаний могут быть установлены законодательством субъекта Российской Федерации о градостроительной деятельности.

3. В случае подготовки изменений в генеральный план сельского поселения применительно к территории одного или нескольких населенных пунктов, их частей общественные обсуждения или публичные слушания проводятся в границах территории, в отношении которой Министерством принято решение о подготовке предложений о внесении в Генеральный план изменений, в соответствии с пунктом 3 части 1 статьи 3 Закона Самарской области от 29.12.2014 № 134-ГД, вступившим в силу с 01.01.2025.

4. При проведении общественных обсуждений или публичных слушаний в целях обеспечения участников общественных обсуждений или публичных слушаний равными возможностями для участия в общественных обсуждениях или публичных слушаниях территория населенного пункта может быть разделена на части.

5. Министерство, в соответствии с пунктом 3 части 1 статьи 3 Закона Самарской области от 29.12.2014 № 134-ГД, вступившим в силу с 01.01.2025, с учетом заключения о результатах общественных обсуждений или публичных слушаний по проекту Генерального плана, изменений в Генеральный план, принимает решение:

1) о согласии с проектом Генерального плана, изменений в Генеральный план, и направлении его на утверждение;

2) об отклонении проекта Генерального плана, изменений в Генеральный план, и о направлении его на доработку.

6. Протокол общественных обсуждений или публичных слушаний, заключение о результатах общественных обсуждений или публичных слушаний являются обязательным приложением к проекту Генерального плана, изменений в Генеральный план, направляемому Главой сельского поселения в Министерство.

7. Министерство, на основании пункта 3 части 1 статьи 3 Закона Самарской области от 29.12.2014 № 134-ГД, с учетом протокола общественных обсуждений или публичных слушаний, заключения о результатах общественных обсуждений или публичных слушаний принимает решение об утверждении Генерального плана, изменений в Генеральный план или об отклонении проекта Генерального плана, изменений в Генеральный план и о направлении его на доработку.

8. Внесение в Генеральный план поселения изменений, предусматривающих изменение границ населенных пунктов в целях жилищного строительства или определения зон рекреационного назначения, осуществляется без проведения общественных обсуждений или публичных слушаний.

14. Особенности проведения общественных обсуждений или публичных слушаний по Проекту Правил, изменений в Правила сельского поселения

1. Глава сельского поселения при получении из Министерства, в соответствии с пунктом 4 части 1 статьи 3 Закона Самарской области от 29.12.2014 № 134-ГД, вступившим в силу с 01.01.2025, проекта Правил, изменений в Правила принимает решение о проведении общественных обсуждений или публичных слушаний по такому проекту в срок не позднее чем через десять дней со дня получения такого проекта.

2. Общественные обсуждения или публичные слушания по проекту Проекту Правил, изменений в Правила проводятся в порядке, определяемом настоящим Положением.

2.1. Случаи подготовки Проектов Правил, изменений в Правила, предусматривающих внесение изменений в Правила, без проведения общественных обсуждений или публичных слушаний могут быть установлены законодательством субъекта Российской Федерации о градостроительной деятельности.

3. Проект Правил, изменений в Правила подлежат опубликованию в порядке, установленном Уставом сельского поселения для официального опубликования муниципальных правовых актов, и размещается на официальном сайте Администрации в сети «Интернет» после опубликования постановления Главы сельского поселения о проведении общественных обсуждений или публичных слушаний согласно пункта 1 раздела 2 настоящего Положения.

4. В случае подготовки изменений в Правила в части внесения изменений в градостроительный регламент, установленный для конкретной территориальной зоны, а также в случае подготовки изменений в Правила в целях комплексного развития территории, общественные обсуждения или публичные слушания по внесению изменений в правила землепользования и застройки проводятся в границах территориальной зоны, для которой установлен такой градостроительный регламент, в границах территории, подлежащей комплексному развитию.

5. После завершения общественных обсуждений или публичных слушаний по Проекту Правил, изменений в Правила, Администрация сельского поселения направляет такой проект в комиссию по подготовке проекта правил землепользования и застройки сельского поселения Подстепки муниципального района Ставропольский Самарской области (далее - Комиссия).

Протокол общественных обсуждений или публичных слушаний и заключение о результатах общественных обсуждений или публичных слушаний являются обязательными приложениями к Проекту Правил, изменений в Правила, за исключением случаев, если их проведение в соответствии с Градостроительным кодексом не требуется.

6. Проведение общественных обсуждений или публичных слушаний по Проектам Правил, изменений в Правила не требуется в случаях, предусмотренных частью 3.3. статьи 33 Градостроительного кодекса, в целях внесения изменений в Правила в случаях, предусмотренных пунктами 3 - 5 части 2 и частью 3.1 статьи 33 Градостроительного кодекса, а также в случае однократного изменения видов разрешенного использования, установленных градостроительным регламентом для конкретной территориальной зоны, без изменения ранее установленных предельных параметров разрешенного строительства, реконструкции объектов капитального строительства и (или) в случае однократного изменения одного или нескольких предельных параметров разрешенного строительства, реконструкции объектов капитального строительства, установленных градостроительным регламентом для конкретной территориальной зоны, не более чем на десять процентов.

15. Особенности проведения общественных обсуждений или публичных слушаний по проекту планировки территории сельского поселения и (или) проекту межевания территории сельского поселения, а также проектам, предусматривающим внесение изменений в указанные документы

6. Проведение общественных обсуждений или публичных слушаний по Проекту планировки территории Проект межевания территории, Проект внесения изменений в Проект планировки и (или) проект межевания до их утверждения подлежат обязательному рассмотрению на общественных обсуждениях или публичных слушаниях.

В случае внесения изменений в указанные в первом абзаце настоящего пункта Проект планировки территории и (или) Проект межевания территории путем утверждения их отдельных частей общественные обсуждения или публичные слушания проводятся применительно к таким утверждаемым частям.

2. Общественные обсуждения или публичные слушания по проекту планировки территории и проекту межевания территории проводятся в порядке, установленном статьей 5.1, с учетом положений статьи 46 Градостроительного кодекса.

3. Согласно части 5.1. статьи 46 Градостроительного кодекса, общественные обсуждения или публичные слушания по проекту планировки территории и проекту межевания территории не проводятся в случаях, предусмотренных частью 12 статьи 43 и частью 22 статьи 45 Градостроительного кодекса, а также в случае, если проект планировки территории и проект межевания территории подготовлены в отношении:

1) территории в границах земельного участка, предоставленного садоводческому или огородническому некоммерческому товариществу для ведения садоводства или огородничества;

2.) территории для размещения линейных объектов в границах земель лесного фонда.

3.1. В случае внесения изменений в указанные в части 5 статьи 46 Градостроительного кодекса Проект планировки территории и (или) Проект межевания территории путем утверждения их отдельных частей общественные обсуждения или публичные слушания проводятся применительно к таким утверждаемым частям.

4. Согласно подпункта «б» подпункта 1 части 4 статьи 5.2 Градостроительного кодекса, в случае необходимости подготовки и утверждения документации по планировке территории в составе мероприятий по утверждению или выдаче необходимых для выполнения инженерных изысканий, архитектурно-строительного проектирования, строительства, реконструкции объекта капитального строительства сведений, документов, материалов, предусмотренных реестром документов, сведений, материалов, согласований, предусмотренных нормативными правовыми актами Российской Федерации и необходимых застройщику, техническому заказчику для выполнения предусмотренных частями 3 - 7 статьи 5.2 Градостроительного кодекса Российской

Федерации мероприятий при реализации проекта по строительству объекта капитального строительства, утвержденным постановлением Правительства Российской Федерации от 21.07.2023 № 1180 (далее также – Реестр документов), в мероприятия по подготовке и утверждению документации по планировке территории входит процедура общественных обсуждений или публичных слушаний по проектам планировки территории, проектам межевания территории.

5. Случаи, при которых проекты планировки территории и проекты межевания территории, решение об утверждении которых принимается в соответствии с настоящим Кодексом органами местного самоуправления, внесение изменений в такие проекты планировки территории и проекты межевания территории утверждаются без проведения общественных обсуждений или публичных слушаний, могут быть установлены законодательством субъекта Российской Федерации о градостроительной деятельности.

5.1. Администрация поселения, с учетом протокола общественных обсуждений или публичных слушаний по Проекту планировки территории, Проекту межевания территории и заключения о результатах общественных обсуждений или публичных слушаний принимает решение об утверждении документации по планировке территории или отклоняет такую документацию и направляет ее на доработку не позднее чем через двадцать пятнадцать рабочих дней со дня опубликования заключения о результатах общественных обсуждений или публичных слушаний, а в случае, если в соответствии с настоящей статьей общественные обсуждения или публичные слушания не проводятся, в срок, указанный в части 4 статьи 46 Градостроительного кодекса.

6. В случае подготовки Проекта межевания территории, расположенной в границах элемента или элементов планировочной структуры, утвержденных проектом планировки территории, в виде отдельного документа общественные обсуждения или публичные слушания не проводятся, за исключением случая подготовки Проекта межевания территории для установления, изменения, отмены красных линий в связи с образованием и (или) изменением земельного участка, расположенного в границах территории, в отношении которой не предусматривается осуществление комплексного развития территории, при условии, что такие установление, изменение красных линий влекут за собой изменение границ территории общего пользования.

7. В соответствии с пунктом 10 части 1 статьи 3 Закона Самарской области от 29.12.2014 № 134-ГД, вступившим в силу с 01.01.2025, в случае поступления от Министерства подготовленной документации по планировке территории, подлежащей комплексному развитию, в случаях, когда принятие решений о комплексном развитии территорий и (или) заключение договоров о комплексном развитии территорий отнесено к полномочиям исполнительных органов Самарской области Администрация поселения:

1) назначает проведение и проводит процедуру общественных обсуждений или публичных слушаний в отношении поступившей от Министерства документации по планировке территории;

2) направляет в Министерство принятое постановление о проведении общественных обсуждений или публичных слушаний и результаты общественных обсуждений или публичных слушаний (протокол общественных обсуждений или публичных слушаний и заключение о результатах общественных обсуждений или публичных слушаний).

16. Особенности организации и проведения общественных обсуждений или публичных слушаний по проекту решения о предоставлении разрешения на условно разрешенный вид использования земельного участка или объекта капитального строительства

1. Администрация сельского поселения, являясь организатором общественных обсуждений или публичных слушаний направляет сообщения о проведении общественных обсуждений или публичных слушаний по Проекту решения о предоставлении разрешения на условно разрешенный вид использования правообладателям земельных участков, имеющих общие границы с земельным участком, применительно к которому запрашивается данное разрешение, правообладателям объектов капитального строительства, расположенных на земельных участках, имеющих общие границы с земельным участком, применительно к которому запрашивается данное разрешение, и правообладателям помещений, являющихся частью объекта капитального строительства, применительно к которому запрашивается данное разрешение. Указанные сообщения направляются не позднее чем через семь рабочих дней со дня поступления заявления заинтересованного лица о предоставлении разрешения на условно разрешенный вид использования.

2. В случае необходимости предоставления разрешения на условно разрешенный вид использования земельного участка в составе мероприятий по утверждения или выдачи необходимых для выполнения инженерных изысканий, архитектурно-строительного проектирования, строительства, реконструкции объекта капитального строительства сведений, документов, материалов, включенных в Реестр, согласно подпункта 2 части 4 статьи 5.2 Градостроительного кодекса, в мероприятия, в том числе входит проведение общественных обсуждений или публичных слушаний по проекту решения о предоставлении такого разрешения.

3. Согласно подпункта 2 части 4 статьи 5.2 Градостроительного кодекса, в случае необходимости предоставления разрешения на условно разрешенный вид использования земельного участка в составе мероприятий по утверждению или выдаче необходимых для выполнения инженерных изысканий, архитектурно-строительного проектирования, строительства, реконструкции объекта капитального строительства сведений, документов, материалов, предусмотренных Реестром документов, в состав мероприятия в том числе входит проведение общественных обсуждений или публичных слушаний по проекту решения о предоставлении такого разрешения.

4. На основании заключения о результатах общественных обсуждений или публичных слушаний по проекту решения о предоставлении разрешения на условно разрешенный вид использования, в соответствии с частью 8 статьи 39 Градостроительного кодекса, Комиссия осуществляет подготовку рекомендаций о предоставлении разрешения на условно разрешенный вид использования или об отказе в предоставлении такого разрешения с указанием причин принятого решения и направляет их, согласно требований пункта 7 части 1 статьи 3 Закона Самарской области от 29.12.2014 № 134-ГД (в редакции Закона Самарской области от 26.11.2024 № 105-ГД):

1) либо Главе муниципального района Ставропольский Самарской области (далее - Глава района), в соответствии с подпунктом 12 пункта 1.2. соглашения от 01.07.2019 № 1 «О передаче осуществления части полномочий сельского поселения Подстепки муниципального района Ставропольский Самарской области на уровень муниципального района Ставропольский Самарской области»;

2) либо в Министерство.

5. Расходы, связанные с организацией и проведением общественных обсуждений или публичных слушаний по проекту решения о предоставлении разрешения на условно разрешенный вид использования, несет физическое или юридическое лицо, заинтересованное в предоставлении такого разрешения.

6. В случае, если условно разрешенный вид использования земельного участка или объекта капитального строительства включен в градостроительный регламент в установленном для внесения изменений в правила землепользования и застройки порядке после проведения общественных обсуждений или публичных слушаний по инициативе физического или юридического лица, заинтересованного в предоставлении разрешения на условно разрешенный вид использования, решение о предоставлении разрешения на условно разрешенный вид использования такому лицу принимается без проведения общественных обсуждений или публичных слушаний.

17. Особенности организации и проведения общественных обсуждений или публичных слушаний по проекту решения о предоставлении разрешения на отклонение от предельных параметров разрешенного строительства, реконструкции объектов капитального строительства

1. Проект решения о предоставлении разрешения на отклонение от предельных параметров подготавливается в течение пятнадцати рабочих дней со дня поступления заявления о предоставлении такого разрешения и подлежит рассмотрению на общественных обсуждениях или публичных слушаниях, проводимых в порядке, установленном статьей 5.1 Градостроительного кодекса, с учетом положений статьи 39 Градостроительного кодекса, за исключением случая, указанного в части 1.1 статьи 40 Градостроительного кодекса.

Расходы, связанные с организацией и проведением общественных обсуждений или публичных слушаний по проекту решения о предоставлении разрешения на отклонение от предельных параметров, несет физическое или юридическое лицо, заинтересованное в предоставлении такого разрешения.

2. Согласно подпункта 3 части 4 статьи 5.2 Градостроительного кодекса, в случае необходимости предоставления разрешения на отклонение от предельных параметров разрешенного строительства, реконструкции объекта капитального строительства в составе мероприятий по утверждению или выдаче необходимых для выполнения инженерных изысканий, архитектурно-строительного проектирования, строительства, реконструкции объекта капитального строительства сведений, документов, материалов, предусмотренных Реестром документов, в состав мероприятия в том числе входит проведение общественных обсуждений или публичных слушаний по проекту решения о предоставлении такого разрешения.

3. На основании заключения о результатах общественных обсуждений или публичных слушаний по проекту решения о предоставлении разрешения на отклонение от предельных параметров, в соответствии с частью 5 статьи 40 Градостроительного кодекса, Комиссия в течение пятнадцати рабочих дней со дня окончания таких обсуждений или слушаний осуществляет подготовку рекомендаций о предоставлении разрешения на условно разрешенный вид использования или об отказе в предоставлении такого разрешения с указанием причин принятого решения и направляет их, согласно требований пункта 8 части 1 статьи 3 Закона Самарской области от 29.12.2014 № 134-ГД (в редакции Закона Самарской области от 26.11.2024 № 105-ГД):

1) либо Главе муниципального района Ставропольский Самарской области (далее - Глава района), в соответствии с подпунктом 12 пункта 1.2. соглашения от 01.07.2019 № 1 «О передаче осуществления части полномочий сельского поселения Подстепкимуниципального района Ставропольский Самарской области на уровень муниципального района Ставропольский Самарской области»;

2) либо в Министерство.

Приложение № 1 к Положению об организации и проведении общественных обсуждений или публичных слушаний по вопросам градостроительной деятельности на территории сельского поселения Подстепки муниципального района Ставропольский Самарской области

Форма

МУНИЦИПАЛЬНЫЙ РАЙОН СТАВРОПОЛЬСКИЙ
АДМИНИСТРАЦИЯ СЕЛЬСКОГО ПОСЕЛЕНИЯ ПОДСТЕПКИ

ПОСТАНОВЛЕНИЕ _____ № _____

О ПРОВЕДЕНИИ ОБЩЕСТВЕННЫХ ОБСУЖДЕНИЙ (ПУБЛИЧНЫХ СЛУШАНИЙ)

В соответствии с _____ Градостроительного Кодекса РФ, руководствуясь статьей 28 Федерального закона от 06 октября 2003 года №131-ФЗ «Об общих принципах организации местного самоуправления в Российской Федерации», Уставом сельского поселения Подстепки муниципального района Ставропольский Самарской области, Положением организации и проведения общественных обсуждений или публичных слушаний по вопросам градостроительной деятельности на территории сельского поселения Подстепки муниципального района Ставропольский Самарской области, утвержденным Решением Собрания Представителей сельского поселения Подстепки муниципального района Ставропольский Самарской области от 26.12.2019 года № 50, администрация сельского поселения Подстепки муниципального района Ставропольский Самарской области ПОСТАНОВЛЯЕТ

1. Провести общественные обсуждения (публичные слушания) по проекту _____ (далее – Проект), в составе:

(перечислить все материалы, входящие в состав Проекта, обсуждаемого на общественных обсуждениях (публичных слушаниях), например: наименования материалов утверждаемой графической и текстовой частей Проекта (карты генерального плана, положение о территориальном планировании, карты правил землепользования и застройки, основная часть проекта планировки территории и т.п.) (приложение №__), (приложение №__)...)

1.1. Перечень информационных материалов к Проекту:

(перечислить, например:

- материалы по обоснованию Проекта: например, материалы по обоснованию проекта изменений в генеральный план (графическая и текстовые части), материалы по обоснованию проекта планировки территории, обоснование необходимости предоставления разрешения на отклонение от предельных параметров и т.п.;

- информацию (возможно в виде схемы) о территории, в пределах которой проводятся общественные обсуждения (публичные слушания) по Проекту, о земельных участках и расположенных на них объектах капитального строительства, имеющих общую границу с земельным участком, в отношении которого проводятся общественные обсуждения (публичные слушания) по Проекту, перечень земельных участков и объектов капитального строительства (возможно в виде схемы), подверженных риску негативного воздействия в результате предоставления разрешения на условно разрешенный вид использования, либо заключение Комиссии, подтверждающее отсутствие такого негативного воздействия и т.п. (возможно в виде приложения №__ (приложений)...).

2. Организатор публичных слушаний (общественных обсуждений) – Администрация сельского поселения Подстепки муниципального района Ставропольский Самарской области (далее – Администрация сельского поселения).

3. Процедура проведения общественных обсуждений (публичных слушаний) по Проекту состоит из следующих этапов:

1) оповещение о начале общественных обсуждений (публичных слушаний);

2) размещение Проекта, подлежащего рассмотрению на общественных обсуждениях (публичных слушаниях), и информационных материалов к нему на официальном сайте и открытие экспозиции или экспозиций такого Проекта;

3) проведение экспозиции или экспозиций Проекта, подлежащего рассмотрению на общественных обсуждениях (публичных слушаниях);

4) проведение собрания или собраний участников публичных слушаний (в случае проведения публичных слушаний);

5) подготовка и оформление протокола общественных обсуждений (публичных слушаний);

6) подготовка и опубликование заключения о результатах общественных обсуждений (публичных слушаний).

3.1. Оповещение о начале публичных слушаний по Проекту, осуществляется путем принятия и опубликования, а также размещения в сети «Интернет» данного постановления.

4. Общественные обсуждения (публичные слушания) проводятся в соответствии с Положением.

5. Срок проведения общественных обсуждений (публичных слушаний) по Проекту в соответствии с разделом 4 Положения публичных слушаний составляет _____ дней - с __.__.20__ года по __.__.20__ года.

6. Срок проведения общественных обсуждений (публичных слушаний) исчисляется с момента опубликования настоящего постановления (со дня опубликования проекта - в случае рассмотрения проекта правил землепользования и застройки) до дня официального опубликования заключения о результатах общественных обсуждений (публичных слушаний).

7. Провести с __.__.20__ года по __.__.20__ года экспозицию (экспозиции) Проекта в _____ по адресу: село (поселок) _____ул. _____, д. ____.

(Указать адреса проведения экспозиции (экспозиций) Проекта, даты начала и завершения экспозиции (экспозиций) должны соответствовать датам начала и завершения приема предложений и замечаний по Проекту.

В случае, если рассматриваемый Проект подготавливается в отношении проекта генерального плана сельского поселения, проекта внесения изменений в генеральный план сельского поселения, проекта правил землепользования и застройки, проекта внесения изменений в правила землепользования и застройки указать в данном постановлении:

- либо все населенные пункты с адресами проведения экспозиций, в отношении которых подготовлен данный Проект,

- либо, при наличии обеспеченности транспортной доступности общественным транспортом жителей населенных пунктов: село (поселок) _____, село (поселок) _____, село (поселок) _____, село (поселок) _____, до населенного пункта: село (поселок) _____, информацию о том, что экспозиция может бы организована в здании администрации поселения по адресу: Самарская область, Ставропольский район, село (поселок) _____,ул. _____, д.__.)

Часы работы экспозиции: рабочие дни с ___ до ___ и с ___ до ___.

Консультирование посетителей экспозиции (экспозиций) по Проекту осуществляется _____ (консультирование может осуществляться представителями организатора общественных обсуждений (публичных слушаний) - и (или) представителями разработчика Проекта).

8. Разместить Проект и информационные материалы к нему на официальном сайте администрации сельского поселения _____ муниципального района Ставропольский Самарской области в информационно-телекоммуникационной сети Интернет (далее - официальный сайт) в разделе «Градостроительство», в подразделах:

- «Общественные обсуждения или публичные слушания», во вкладке «202_ год»;

- «_____», во вкладках «_____», «_____».

9. Участниками общественных обсуждений (публичных слушаний) являются (выбрать вариант):

- граждане, постоянно проживающие в границах территории _____ (указать информацию (возможно в виде прилагаемой схемы) о границах территории, в пределах которой проводятся общественные обсуждения (публичные слушания) по Проекту, включенную в состав информационных материалов к Проекту (возможно в виде приложения №__)), правообладатели находящихся в границах этой территории земельных участков и (или) расположенных на них объектов капитального строительства, а также правообладатели помещений, являющихся частью указанных объектов капитального строительства (по проектам генеральных планов, проектам правил землепользования и застройки, проектам планировки территории, проектам межевания территории, проектам правил благоустройства территорий, проектам, предусматривающим внесение изменений в один из указанных утвержденных документов);

- граждане, постоянно проживающие в пределах территориальной зоны _____, правообладатели находящихся в границах этой территориальной зоны земельных участков и (или) расположенных на них объектов капитального строительства, а также правообладатели помещений, являющиеся частью указанных объектов капитального строительства (указать информацию (возможно в виде прилагаемой схемы) о наименовании территориальной зоны, ее границах, в которой расположен земельный участок или объект капитального строительства, в отношении которой подготовлен Проект, включенную в состав информационных материалов к Проекту (возможно в виде приложения №__));

- граждане, постоянно проживающие в границах земельных участков, имеющих общую границу с земельным участком с кадастровым номером_____, в отношении которого подготовлен Проект (указать кадастровый номер земельного участка, адрес (местоположение), в отношении которого подготовлен Проект), правообладатели таких земельных участков или расположенных на них объектов капитального строительства, правообладатели помещений, являющихся частью объекта капитального строительства:

1) _____,

2) _____ ... ((указать информацию о земельных участках: кадастровые номера земельных участков, их адреса (местоположение) (возможно в виде схемы), имеющих общую границу с земельным участком, в отношении которого подготовлен Проект (возможно в виде приложения № __)) по проектам решений о предоставлении разрешения на условно разрешенный вид использования земельного участка или объекта капитального строительства, проектам решений о предоставлении разрешения на отклонение от предельных параметров разрешенного строительства, реконструкции объектов капитального строительства);

- правообладатели земельных участков и объектов капитального строительства, подверженных риску негативного воздействия на окружающую среду в результате реализации данных проектов в случае, если условно разрешенный вид использования земельного участка или объекта капитального строительства может оказать негативное воздействие на окружающую среду (Указывается по проекту решения о предоставлении разрешения на условно разрешенный вид использования земельного участка или объекта капитального строительства, разрешения на отклонение от предельных параметров разрешенного строительства, реконструкции объектов капитального строительства. В случае, если негативное воздействие на окружающую среду оказывается, Комиссией по подготовке проекта правил землепользования и застройки сельского поселения _____ муниципального района Ставропольский Самарской области составляется перечень таких земельных участков и объектов капитального строительства (возможно в виде приложения №__)).

10. Участники общественных обсуждений (публичных слушаний) в целях идентификации представляют сведения:

1) для физических лиц - фамилию, имя, отчество (при наличии), дату рождения, адрес места жительства (регистрации);

2) для юридических лиц - наименование, основной государственный регистрационный номер, место нахождения и адрес.

Представленные сведения подтверждаются копиями соответствующих документов (не требуется представление документов в случае проведения общественных обсуждений при условии, что эти сведения содержатся на официальном сайте или в информационных системах).

Участники общественных обсуждений (публичных слушаний), являющиеся правообладателями соответствующих земельных участков и (или) расположенных на них объектов капитального строительства и (или) помещений, являющихся частью указанных объектов капитального строительства, также представляют сведения соответственно о таких земельных участках, объектах капитального строительства, помещениях, являющихся частью указанных объектов капитального строительства.

Представленные сведения подтверждаются копиями документов из Единого государственного реестра недвижимости и иными документами, устанавливающими или удостоверяющими права на такие земельные участки, объекты капитального строительства, помещения, являющиеся частью указанных объектов капитального строительства.

11. В период размещения Проекта и информационных материалов к нему на официальном сайте и проведения экспозиции Проекта участники общественных обсуждений (публичных слушаний), прошедшие идентификацию в соответствии с пунктом 7 настоящего постановления, вправе вносить предложения и замечания по Проекту:

1) посредством официального сайта (информационной системы) (выбрать вариант в случае проведения общественных обсуждений);

2) в письменной или устной форме в ходе проведения собраний участников публичных слушаний (выбрать вариант в случае проведения публичных слушаний);

3) в письменной форме или в форме электронного документа в адрес организатора _____ (Указать адреса организатора общественных обсуждений (публичных слушаний) - Администрации сельского поселения для направления предложений и замечаний указанным способом (почтовым направлением заказного письма с уведомлением о вручении на адрес: 445__, Самарская область, Ставропольский район, с.(п.) _____, ул. _____, __; на адрес электронной почты: _____.ru администрации сельского поселения _____ муниципального района Ставропольский Самарской области (при условии соблюдения требований федерального закона от 6 апреля 2011 года № 63-ФЗ «Об электронной подписи», часть 4 статьи 11 Федерального закона от 27.07.2006 № 149-ФЗ «Об информации, информационных технологиях и о защите информации»));

4) посредством записи в книге (журнале) учета посетителей экспозиции (экспозиций) проекта.

Прием предложений и замечаний участников общественных обсуждений (публичных слушаний) по Проекту с __.__.20__ года по __.__.20__ года – за 5 дней до окончания срока проведения общественных обсуждений (публичных слушаний).

12. Собрания участников публичных слушаний (в случае проведения публичных слушаний) состоятся

- в селе (поселке) _____ – ___ ___ 20__ года в __:__, по адресу: ул. _____, д. _____, _____ (при необходимости конкретизировать место проведения, например: здание администрации поселения, здание школы и т.п.).

(указать все населенные пункты с адресами проведения собраний, в отношении которых подготовлен рассматриваемый Проект)

13. Органом, уполномоченным на организацию и проведение общественных обсуждений (публичных слушаний) в соответствии с настоящим постановлением, является Администрация сельского поселения сельского поселения _____ муниципального района Ставропольский Самарской области (далее – Администрация сельского поселения).

14. Назначить лицом (лицами), ответственным (ответственными) за консультирование посетителей экспозиции (экспозиций) по Проекту:

- _____ (указать должность специалиста (специалистов) Администрации сельского поселения_____, в случае, если консультирование осуществляет Администрация сельского поселения_____, в границах территории которого разработан Проект) _____ (Ф.И.О.), _____ (Ф.И.О.);

- представителями разработчика Проекта _____ (указать наименование разработчика Проекта, в случае, если консультирование осуществляет разработчик Проекта) - _____ (Ф.И.О.), _____ (Ф.И.О.).

(консультирование может осуществляться специалистами Администрации - и (или) представителями разработчика Проекта)

15. Назначить лицами, уполномоченными за формирование записей в книгах (журналах) учета посетителей экспозиции (экспозиций) Проекта _____ (указать должность специалиста (специалистов) Администрации сельского поселения_____, в случае, если консультирование осуществляет Администрация сельского поселения) _____ (Ф.И.О.), _____ (Ф.И.О.).

16. Назначить лицами, ответственными за организацию и проведение собраний публичных слушаний по Проекту, организацию приема замечаний, предложений и письменных обращений в процессе проведения собраний публичных слушаний по Проекту, а также заявлений на участие в провдении собраний публичных слушаний по Проекту, за ведение протокола (протоколов) собрания (собраний) участников публичных слушаний по Проекту _____ (указать должность) Администрации сельского поселения _____ муниципального района Ставропольский Самарской области_____ (Ф.И.О.)

(указать все населенные пункты сельских поселений муниципального района Ставропольский, в отношении которых подготовлен рассматриваемый Проект).

17. Назначить лицами, уполномоченными председательствовать на собраниях участников публичных слушаний _____ (указать должность) Администрации сельского поселения _____ муниципального района Ставропольский Самарской области_____ (Ф.И.О.) (указать все населенные пункты сельского поселения _____ муниципального района Ставропольский, в отношении которых подготовлен рассматриваемый Проект).

18. Назначить лицом, уполномоченным председательствовать на собрании участников публичных слушаний – _____ (указать должность) Администрации _____ (Ф.И.О.).

19. Администрации в целях заблаговременного ознакомления жителей поселения и иных заинтересованных лиц с Проектом обеспечить:

- официальное опубликование проекта в газете «_____»;

- размещение Проекта на официальном сайте Администрации в информационно-телекоммуникационной сети «Интернет» в разделе «Градостроительство», в подразделе «Общественные обсуждения или публичные слушания», во вкладке «202_ год»;

- размещение настоящего постановления на информационных стендах в здании Администрации и на оборудованных стендах около здания Администрации, в местах массового скопления граждан и в иных местах, расположенных на территории, в отношении которой подготовлен проект.

20. Контроль за выполнением настоящего Постановления оставляю за собой.

Глава сельского поселения Подстепки муниципального района Ставропольский Самарской области _____

Приложение № 2 к Положению об организации и проведении общественных обсуждений или публичных слушаний по вопросам градостроительной деятельности на территории сельского поселения Подстепки муниципального района Ставропольский Самарской области

ФОРМА КНИГИ (ЖУРНАЛА) УЧЕТА ПОСЕТИТЕЛЕЙ ЭКСПОЗИЦИИ ПРОЕКТА, ПОДЛЕЖАЩЕГО РАССМОТРЕНИЮ НА ОБЩЕСТВЕННЫХ ОБСУЖДЕНИЙ ИЛИ ПУБЛИЧНЫХ СЛУШАНИЯХ

(наименование проекта, подлежащего рассмотрению на общественных обсуждениях или публичных слушаниях)

Время проведения: с «__» _____ 20__ г. до «__» _____ 20__ г.

Место проведения: _____

№ п/п	Дата посещения	Фамилия, имя, отчество (при наличии), дата рождения, адрес места жительства (регистрации) – для физических лиц; наименование, основной государственный регистрационный номер, место нахождения и адрес – для юридических лиц	Документы, подтверждающие сведения об участнике общественных обсуждений или публичных слушаний*	Сведения о правах на земельные участки, ОКС, помещения, являющиеся частью ОКС, из ЕГРН и иные документы, устанавливающие или удостоверяющие права участника общественных обсуждений или публичных слушаний на такие земельные участки, ОКС, помещения	Содержание предложений замечаний

* - документы не прилагаются при условии, что сведения об участнике общественных обсуждений или публичных слушаний содержатся на официальном сайте или в информационной системе

** - указывается: посредством официального сайта или информационной системы, в письменной форме, в форме электронного документа, запись в книге (журнале) учета посетителей экспозиции проекта

Подпись лица, ответственного за формирование записи в книге (журнале) учета посетителей экспозиции Проекта

_____ _____ _____

должность подпись Ф.И.О.

Приложение № 3 к Положению об организации и проведении общественных обсуждений или публичных слушаний по вопросам градостроительной деятельности на территории сельского поселения Подстепки муниципального района Ставропольский Самарской области

ФОРМА ПРОТОКОЛА СОБРАНИЯ УЧАСТНИКОВ ПУБЛИЧНЫХ СЛУШАНИЙ СЕЛЬСКОГО ПОСЕЛЕНИЯ ПОДСТЕПКИ МУНИЦИПАЛЬНОГО РАЙОНА СТАВРОПОЛЬСКИЙ САМАРСКОЙ ОБЛАСТИ ПО ВОПРОСУ ПУБЛИЧНЫХ СЛУШАНИЙ

__ _____ 20__ года, ___ ч. ___ мин.

Место проведения собрания – Самарская область, Ставропольский район, село _____, ул._____, д. ___.

(выбрать необходимое, в зависимости от места проведения собрания)

Основание проведения публичных слушаний – оповещение о начале публичных слушаний от ___ _____ 20__ года № ___ «О проведении публичных слушаний по проекту _____», опубликованное _____ от ___.___.20__ № ___ (__).

Вопрос, вынесенный на публичные слушания – проект _____.

Общее количество присутствующих на собрании (участников и организаторов): ____ (____) человек(а).

В ходе проведения собрания участников публичных слушаний были заслушаны следующие доклады и выступления:

- _____ (Ф.И.О.), Главы сельского поселения _____ муниципального района Ставропольский Самарской области, об утверждении проекта _____ в редакции, вынесенной на публичные слушания.

- Участниками публичных слушаний высказаны следующие мнения, замечания и предложения по вопросам публичных слушаний:

№	Сведения о лице, выразившем свое мнение по вопросам публичных слушаний	Содержание мнения, предложения или замечания

Лицо, ответственное за ведение протокола _____ _____
(назначается постановлением Главы сельского поселения, согласно пункта 15 приложения № 1 настоящего Положения) _____ _____
(подпись) (Ф.И.О.)

Председательствующий на собрании –
(назначается постановлением Главы сельского поселения, согласно пункта 16 приложения № 1 настоящего Положения) _____ _____
(подпись) (Ф.И.О.)

Приложение № 4 к Положению об организации и проведении общественных обсуждений или публичных слушаний по вопросам градостроительной деятельности на территории сельского поселения Подстепки муниципального района Ставропольский Самарской области

Форма

ПРОТОКОЛ ПУБЛИЧНЫХ СЛУШАНИЙ (ОБЩЕСТВЕННЫХ ОБСУЖДЕНИЙ)

1. Дата оформления протокола публичных слушаний (общественных обсуждений) – _____.

2. Организатор публичных слушаний (общественных обсуждений) – _____.

3. Основание проведения публичных слушаний (общественных обсуждений) – _____.

4. Наименование проекта, рассматриваемого на публичных слушаниях (общественных обсуждениях) – _____ (далее – Проект).

Перечень информационных материалов к проекту:_____

Проект и информационные материалы к нему размещены на официальном сайте _____ в сети Интернет по адресу: _____ – _____ г.

5. Срок проведения публичных слушаний (общественных обсуждений) – с _____ по _____г.

6. Экспозиция (экспозиции) Проекта и консультирование посетителей экспозиции проводились по адресу: _____ с _____ г. по _____ г., в рабочие дни с ___ до ____ и с __ до ___.

Консультирование посетителей экспозиции осуществлялось _____ (указать лицо (лица), ответственное (ответственные) за консультирование посетителей экспозиции (экспозиций) по Проекту).

7. Собрания участников публичных слушаний по Проекту состоялись:_____ (в случае проведения публичных слушаний).

8. Участниками общественных обсуждений (публичных слушаний) являются: – _____ _____.

9. Форма внесения участниками публичных слушаний (общественных обсуждений) своих предложения и замечания по проекту:

1) посредством официального сайта (информационной системы) (в случае проведения общественных обсуждений);

2) в письменной или устной форме в ходе проведения собраний участников публичных слушаний (в случае проведения публичных слушаний);

3) в письменной форме или в форме электронного документа в адрес организатора _____;

4) посредством записи в книге (журнале) учета посетителей экспозиции проекта.

10. Срок приема предложений и замечаний участников публичных слушаний (общественных обсуждений) – с _____ по ___ .

11. Территория, в пределах которой проводятся публичные слушания (общественные обсуждения_____ (указать информацию (возможно в виде схемы или с приложением схемы)).

12. Предложения и замечания участников публичных слушаний (общественных обсуждений):

№ п/п*	Предложения и замечания граждан, являющихся участниками публичных слушаний (общественных обсуждений) и постоянно проживающих на территории, в пределах которой проводятся публичные слушания (общественные обсуждения)
1.	
№ п/п*	Предложения и замечания иных участников публичных слушаний (общественных обсуждений)
* – порядковый номер предложения и замечания в протоколе соответствует порядковому номеру участника публичных слушаний (общественных обсуждений), направившего предложение и замечание, и включенного в перечень принявших участие в рассмотрении проекта участников публичных слушаний (общественных обсуждений).	

Приложение:

1. Протокол собрания участников публичных слушаний (в случае проведения публичных слушаний), на _____ листах.

2. Перечень принявших участие в рассмотрении проекта, участников публичных слушаний (общественных обсуждений) на _____ листах.

Лицо, ответственное за ведение протокола публичных слушаний (общественных обсуждений), рассмотрение и обобщение мнений, замечаний и предложений, представленных участниками публичных слушаний (общественных обсуждений) _____ _____
(подпись) (Ф.И.О.)

Глава сельского поселения _____
муниципального района Ставропольский
Самарской области _____ _____
(подпись) (Ф.И.О.)

Приложение № 5 к Положению об организации и проведении общественных обсуждений или публичных слушаний по вопросам градостроительной деятельности на территории сельского поселения Подстепки муниципального района Ставропольский Самарской области

Форма

ПЕРЕЧЕНЬ УЧАСТНИКОВ ОБЩЕСТВЕННЫХ ОБСУЖДЕНИЙ ИЛИ ПУБЛИЧНЫХ СЛУШАНИЙ, ПРИНЯВШИХ УЧАСТИЕ В РАССМОТРЕНИИ ВОПРОСА

№ п/п	ФИО/ наименование юридического лица	Дата рождения/ ОГРН	Адрес места жительства (регистрации)/ место нахождения и адрес	Документы, подтверждающие сведения об участнике публичных слушаний (общественных обсуждений)*	Сведения о правах на земельные участки, ОКС, помещения, являющиеся частью ОКС, из ЕГРН и иные документы, устанавливающие или удостоверяющие права участника общественных обсуждений или публичных слушаний на такие земельные участки, ОКС, помещения	Способ внесения предложение и замечаний**

* - документы не прилагаются при условии, что сведения об участнике публичных слушаний (общественных обсуждений) содержатся на официальном сайте или в информационных системах.
** - указывается: посредством официального сайта или информационных систем, в письменной и устной форме в ходе проведения собрания или собраний участников публичных слушаний, в письменной форме лично, в том числе направлением заявления и документов по почте заказным письмом с уведомлением о вручении, в форме электронного документа, запись в книге (журнале) учета посетителей экспозиции проекта

Приложение № 6 к Положению об организации и проведении общественных обсуждений или публичных слушаний по вопросам градостроительной деятельности на территории сельского поселения Подстепки муниципального района Ставропольский Самарской области

Форма

ЗАКЛЮЧЕНИЕ О РЕЗУЛЬТАТАХ ОБЩЕСТВЕННЫХ ОБСУЖДЕНИЙ (ПУБЛИЧНЫХ СЛУШАНИЙ)

1. Дата оформления заключения о результатах общественных обсуждений (публичных слушаний) – _____.

2. Наименование проекта, рассмотренного на общественных обсуждениях (публичных слушаниях) – _____ (далее – Проект).

3. Основание проведения общественных обсуждений (публичных слушаний) – _____ _____.

4. Срок проведения общественных обсуждений (публичных слушаний) – _____ _____.

5. Сведения о количестве участников общественных обсуждений (публичных слушаний), которые приняли участие в общественных обсуждениях (публичных слушаниях) – _____. Внесли свои предложения и замечания по проекту ___ участников.

6. Реквизиты протокола общественных обсуждений (публичных слушаний) – _____ _____.

7. Содержание внесенных предложений и замечаний участников общественных обсуждений (публичных слушаний).

№ п/п	Содержание внесенных предложений и замечаний	Аргументированные рекомендации организатора общественных обсуждений (публичных слушаний) о целесообразности или нецелесообразности учета внесенных предложений и замечаний*
Предложения и замечания граждан, являющихся участниками общественных обсуждений (публичных слушаний) и постоянно проживающих на территории, в пределах которой проводятся общественные обсуждения (публичные слушания)		
1.		
2.		
Предложения и замечания иных участников общественных обсуждений (публичных слушаний)		
4.		
5.		
* - информация о целесообразности (нецелесообразности) учета предложения, замечания, содержащая ссылку на норму действующего законодательства, положения сводов правил, документ территориального планирования, правила землепользования и застройки, документацию по планировке территории, нормативы градостроительного проектирования и т.д. (обоснование по каким критериям, мотивам было учтено или не учтено предложение или замечание)		

8. Выводы организатора общественных обсуждений (публичных слушаний) по результатам общественных обсуждений (публичных слушаний):

_____

_____

9. По результатам рассмотрения мнений, замечаний и предложений участников публичных слушаний рекомендуется:

1) Признать публичные слушания (общественные обсуждения) состоявшимися (несостоявшимися).

2) Принять проект / Отклонить проект / Направить проект на доработку с указанием причин решения о доработке.

Глава сельского поселения _____
муниципального района Ставропольский
Самарской области _____ _____
(подпись) (Ф.И.О.)

СООБЩЕНИЕ О ВОЗМОЖНОМ УСТАНОВЛЕНИИ ПУБЛИЧНОГО СЕРВИТУТА

В соответствии со статьей 39.42 Земельного кодекса Российской Федерации администрация муниципального района Ставропольский Самарской области информирует о возможном установлении публичного сервитута ООО «Средневолжская газовая компания» (ООО «СВГК») для целей размещения и эксплуатации линейного объекта системы газоснабжения «Строительство газопровода в муниципальном районе Ставропольский. Газопроводы для газификации с. Подстепки, ул. Подстепкинская, д. 66а» в отношении части земельного участка с кадастровым номером 63:32:1702005:1033 (Самарская область, Ставропольский район, с/п Подстепки, с. Подстепки, ул. Подстепкинская).

Сведения об объекте		
№ п/п	Характеристики объекта	Описание характеристик
1	2	3
1	Местоположение объекта	Самарская область, муниципальный район Ставропольский, с.п. Подстепки, село Подстепки
2	Площадь объекта ± величина погрешности определения площади (Р ± Р), м²	23,0 ± 1,0, из них: 23,0 – земли в частной собственности.
3	Иные характеристики объекта	Публичный сервитут устанавливается в целях размещения и эксплуатации линейного объекта системы газоснабжения «Строительство газопровода в муниципальном районе Ставропольский. Газопроводы для газификации с. Подстепки, ул. Подстепкинская, д. 66а на срок 49 лет.

Раздел 2

Сведения о местоположении границ объекта					
1. Система координат МСК-63					
2. Сведения о характерных точках границ объекта					
Обозначение характерных точек границ	Координаты, м		Метод определения координат характерной точки	Средняя квадратическая погрешность положения характерной точки (Mt), м	Описание обозначения точки на местности (при наличии)
	X	Y			
1	2	3	4	5	6
-	-	-	-	-	-
3. Сведения о характерных точках части (частей) границы объекта					
Обозначение характерных точек части границы	Координаты, м		Метод определения координат характерной точки	Средняя квадратическая погрешность положения характерной точки (Mt), м	Описание обозначения точки на местности (при наличии)
	X	Y			
1	2	3	4	5	6
Часть № 1					
1	424338.61	1305248.50	Аналитический метод	0.1	-
2	424337.94	1305252.45	Аналитический метод	0.1	-
3	424332.16	1305251.52	Аналитический метод	0.1	-
4	424332.84	1305247.57	Аналитический метод	0.1	-
1	424338.61	1305248.50	Аналитический метод	0.1	-

Публичный сервитут устанавливается в целях размещения и эксплуатации линейного объекта системы газоснабжения «Строительство газопровода в муниципальном районе Ставропольский. Газопроводы для газификации с. Подстепки, ул. Подстепкинская, д. 66а» согласно договору от 07.05.2024 № Ц2Т030662.

С поступившим ходатайством об установлении публичного сервитута и прилагаемым к нему описанием местоположения границ публичного сервитута заинтересованные лица могут ознакомиться по адресу: 445011, Самарская область, г. Тольятти, пл. Свободы, 9, каб. 114А. График работы: пн-чт с 8.00 до 17.00, перерыв с 12.00 до 12.48, пт с 8.00 до 16.00, перерыв с 12.00 до 12.48.

Заявления об учете прав на земельный участок принимаются в течение 15 дней со дня опубликования сообщения в администрацию муниципального района Ставропольский Самарской области через общий отдел, расположенный по адресу: Самарская область, г. Тольятти, пл. Свободы, 9, либо почтовым отправлением по указанному адресу.

Информация о поступившем ходатайстве об установлении публичного сервитута размещена на официальных интернет-сайтах администрации муниципального района Ставропольский Самарской области (https://stavradm.ru), администрации сельского поселения Подстепки муниципального района Ставропольский Самарской области (http://podstepki.stavrsp.ru/).

Заместитель Главы района по имуществу, строительству и архитектуре А.В. Старков

Лист 4 из 4

Схема расположения границ публичного сервитута

МСК-63, зона 1

Объект: «Строительство газопровода в муниципальном районе Ставропольский. Газопроводы для газификации с. Подстепки, ул. Подстепкинская, д. 66а»
Местоположение: Самарская область, муниципальный район Ставропольский, с.п. Подстепки, с. Подстепк, ул. Подстепкинская, д.66а.

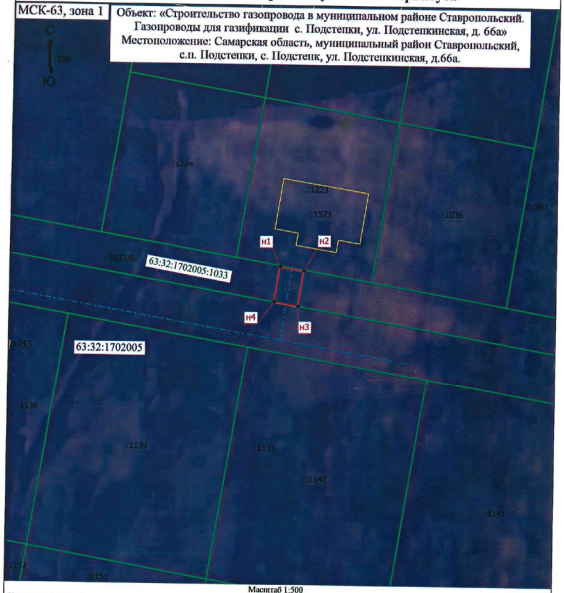

Масштаб 1:500

Условные обозначения

- Зона действия публичного сервитута
- Характерная точка границы
- Граница земельного участка, по сведениям ЕГРН
- Граница здания, сооружения
- Граница кадастрового квартала
- н1 - Характерная точка границы
- Проектируемое линейное сооружение
- :559 - Кадастровый номер земельного участка, по сведениям ЕГРН
- :1743 - Кадастровый номер здания, сооружения
- 63:32:1702005 - Номер кадастрового квартала

Подпись

Дата "01" августа 2025 г.

Место для оттиска печати (при наличии) лица, составившего описание местоположения границ объекта

Раздел 4

СООБЩЕНИЕ О ВОЗМОЖНОМ УСТАНОВЛЕНИИ ПУБЛИЧНОГО СЕРВИТУТА

В соответствии со статьей 39.42 Земельного кодекса Российской Федерации администрация муниципального района Ставропольский Самарской области информирует о возможном установлении публичного сервитута ПАО «Россети Волга» для целей размещения и дальнейшей эксплуатации объектов электросетевого хозяйства, необходимых для подключения (технологического присоединения) к сетям инженерно-технологического обеспечения «ВЛИ-0,4 кВ от опоры 106/6 Ф-1 КТП П327/630 кВА Ставропольский район, с. Подстепки (Сафронов А.М.)» в отношении части земельного участка с кадастровым номером 63:32:1702006:149 (Российская Федерация, Самарская область, муниципальный район Ставропольский, сельское поселение Подстепки, село Подстепки)

Сведения об объекте		
№ п/п	Характеристики объекта	Описание характеристик
1	2	3
1	Местоположение объекта	Самарская область, Ставропольский район
2	Площадь объекта ± величина погрешности определения площади (Р ± Р), м²	174,0 ± 23,0, из них: 174,0 – земли в муниципальной собственности и непредоставленные гражданам или юридическим лицам.
3	Иные характеристики объекта	Публичный сервитут устанавливается в целях размещения и дальнейшей эксплуатации объекта электросетевого хозяйства «ВЛИ-0,4 кВ от опоры 106/6 Ф-1 КТП П327/630 кВА Ставропольский район, с. Подстепки (Сафронов А.М.)» на срок 49 лет.

Раздел 2

Сведения о местоположении границ объекта					
1. Система координат МСК-63					
2. Сведения о характерных точках границ объекта					
Обозначение характерных точек границ	Координаты, м		Метод определения координат характерной точки	Средняя квадратическая погрешность положения характерной точки (Mt), м	Описание обозначения точки на местности (при наличии)
	X	Y			
1	2	3	4	5	6
-	-	-	-	-	-
3. Сведения о характерных точках части (частей) границы объекта					
Обозначение характерных точек части границы	Координаты, м		Метод определения координат характерной точки	Средняя квадратическая погрешность положения характерной точки (Mt), м	Описание обозначения точки на местности (при наличии)
	X	Y			
1	2	3	4	5	6
Часть № 1					
1	424988,256	1308201,109	Геодезический метод	0.5	-
2	424989,279	1308186,410	Геодезический метод	0.5	-
3	424990,854	1308157,729	Геодезический метод	0.5	-
4	424994,848	1308157,949	Геодезический метод	0.5	-
5	424993,257	1308186,863	Геодезический метод	0.5	-
6	424992,246	1308201,386	Геодезический метод	0.5	-
1	424988,256	1308201,109	Геодезический метод	0.5	-

Публичный сервитут устанавливается в соответствии с проектом планировки территории, утвержденным постановлением администрации сельского поселения Подстепки муниципального района Ставропольский Самарской области от 15.08.2019 № 63 «Об утверждении проекта планировки территории с проектом межевания территории в отношении объекта (территории), расположенного по адресу: Самарская область, муниципальный район Ставропольский, сельское поселение Подстепки, севернее ТСЖ «Звездный» (в границах земельных участков с кадастровыми номерами: 63:32:1702006:103, 63:32:1702006:104, 63:32:1702006:105, 63:32:1702006:106, 63:32:1702006:107)» в целях размещения и дальнейшей эксплуатации объектов электросетевого хозяйства, необходимых для подключения (технологического присоединения) к сетям инженерно-технологического обеспечения «ВЛИ-0,4 кВ от опоры 106/6 Ф-1 КТП П327/630 кВА Ставропольский район, с. Подстепки (Сафронов А.М.)» согласно договору от 10.06.2025 № 2550-004633.

С поступившим ходатайством об установлении публичного сервитута и прилагаемым к нему описанием местоположения границ публичного сервитута заинтересованные лица могут ознакомиться по адресу: 445011, Самарская область, г. Тольятти, пл. Свободы, 9, каб. 114А. График работы: пн-чт с 8.00 до 17.00, перерыв с 12.00 до 12.48, пт с 8.00 до 16.00, перерыв с 12.00 до 12.48.

Заявления об учете прав на земельный участок принимаются в течение 15 дней со дня опубликования сообщения в администрацию муниципального района Ставропольский Самарской области через общий отдел, расположенный по адресу: Самарская область, г. Тольятти, пл. Свободы, 9, либо почтовым отправлением по указанному адресу.

Информация о поступившем ходатайстве об установлении публичного сервитута размещена на официальных интернет-сайтах администрации муниципального района Ставропольский Самарской области (https://stavradm.ru), администрации сельского поселения Подстепки муниципального района Ставропольский Самарской области (http://podstepki.stavrsp.ru/).

Заместитель Главы района по имуществу, строительству и архитектуре А.В. Старков

Раздел 4

План границ объекта

Обзорная схема границ ЗОУИТ

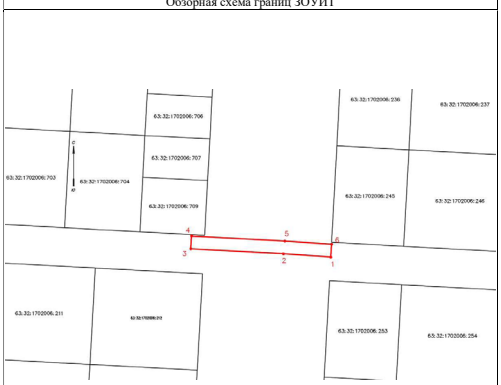

Используемые условные знаки и обозначения:	
●	Характерная точка границы объекта
1	Надписи номеров характерных точек границы объекта
	Граница действия публичного сервитута
	Существующая часть границы, имеющиеся в ЕГРН сведения о которой достаточны для определения ее местоположения
:212	Надписи кадастрового номера земельного участка
	Граница кадастрового квартала
63:32:1702006	Обозначение кадастрового квартала

Издание **«Подстепкинский Вестник»**
№16 (229), 28 августа 2025 г.

6+

Учредитель: Администрация сельского поселения Приморский муниципального района Ставропольский Самарской области.

Главный редактор: Гвоздева Юлия Владимировна.

Адрес издателя, редакции, типографии:
445020, РФ, Самарская область, г. Тольятти, ул. Ленинградская, 16, оф. 309. Тел. 37-80-07.
Тираж — 30 экз. **Бесплатно.**